新京日日新聞
夕刊
三月十一日
本紙定價 一ヶ月一圓 … 發行所 新京日日新聞社 新京永樂町四ノ一 電話三二二五・三三〇〇
發行人 十河榮忠
編輯人 和波鬻
印刷人 水越内之介

新中央政府樹立の基礎工作を完了
和平救國へ拍車

【上海十一日發國通】新中央政府誕生の母體ともなるべき中央政治會議開催期が迫るにつれ全支に澎湃と漲る和平待望の機運は各地、各級黨部をはじめ各民衆團體の汪精衛宛通電或は個人書翰の激増によつてうかがはれるが曩の中國國民黨第六次全國代表大會において中央政治會議の召集の授權を受けた汪精衛氏は中央政治會議を前にして和平宣言を發表、青島會談以來一路邁進し來つた中央政府樹立運動結實の第一聲を放つことゝなつた

右和平宣言において汪精衛氏は日支國交關係調整交渉の結果今や和平法案は確立し近衛聲明の原則に副ひ近衛聲明の範圍内において時局を拾收すべき旨を闡明するものと見られるが、これに對し同流和平の責任を分擔せる日本側においても首相の名において宣言を發しこれに答へる筈で、これにより和平救國の運動は一段と躍進を來すものと見られる

而して中央政治會議の開催並に中央政府樹立の具體的準備工作並に政治工作も九分通り完了を見、汪精衛氏も旬日のうちには首都南京に乘込むものと豫想されるに至つたが、更に新中央政府還都後速かに實施すべき政治經濟の諸問題についてもそれぞれその分野において準備が進められつゝあり政治部門においては中央政府樹立後可及的速かに憲政實施委員會を組織憲法草案を基礎とすると共に國民大會召集を行ひ民主政治を實施して憲政期への移行を促進するための準備を進めつつあり、また經濟方面においては日支經濟合作の線に沿つて戰時變態現狀の平常化を圖ると共に民衆生活の安定方法について廣範圍な調査を進めつゝあり目下鋭意研究中のこれら種々の問題は政府樹立後具體的政策となつて着々實現せられるものと思はれる

銘酒 高千穗

北滿持久軍の使命は益々重し
榮轉の上村清太郎中將談

北滿持久軍の最前衞部隊長として〇〇健兒を率ゐソ聯軍に無言の威壓を加へつゝ國境確保に任じてゐた上村清太郎中將は十日陸軍省より西部防衞司令官に補された旨發表があつたが、國境最前線〇〇部隊に上村中將を訪へば左の如き所感を述べた

今回大命により西部防衞司令官となり、〇〇健兒とゝもに二年二ヶ月日夜固守した〇〇國境より祖國に歸還することになつた、在任中張鼓峰、ノモンハン兩事件勃發したが〇〇健兒の堅忍持久と官民の協力により國境微動だにせずソ聯側の攪亂企圖を粉碎したのである、今我れ熱愛、信頼、勞苦をともにした〇〇健兒並に日滿國境官民と相別れ祖國に去るは惜別おく能はず感慨無量である、今

り、東亞の風雲に對應する北滿持久軍の使命益す重しの感がある、我等日滿兩國民は一體となり皇國の聖戰達成に協力し東亞和平確立を期すべき秋である、われ第一線を去つて故國に歸還するもソ軍と對峙してゐるこの熱と意氣を以て御奉公する覺悟である

はたゞ〇〇健兒の武運長久と官民一體となり護境安民に邁進せんことを祈念してやまない、ソ聯軍の動向今なほ警戒の要あ

抑留伊船釋放

【ロンドン九日發國通】イタリー船抑留問題につき英國政府がイタリーの抗議に如何に對處するかは各方面より重大關心をもつて注視されてゐたが、九日夜英國政府は抑留中のドイツ石炭積載イタリー汽船中殘餘の十三隻を全部釋放するに決しこの旨ローレン駐伊大使を通じてチアノ外相に傳達したと發表した

なほドイツ石炭積込みの目的でオランダ諸港に向ひ未だ出港してゐないイタリー汽船は近く空荷のまゝ歸途につくことゝなつてをり今後イタリー貨物船はドイツ石炭積込みのためこれら諸港には派遣されないことゝなつてゐる

伊首相獨外相第一次會談
歐洲情勢につき意見交ゆ

【ローマ十日發國通】十日午前ヴエネチア宮におけるムツソリーニ首相とリツベントロツプ獨外相の會談は一時間十分に亘り行はれたが確聞するにウエルズ米國務次官との會談を中心として歐洲情勢の見透しにつき隔意なき意見の交換をなしムツソリーニ首相が十六、七日頃ウエルズ特使と再度會見をすることに關し打合せを行つた模樣である

而してソ聯、フインランド紛爭のスカンヂナヴイア波及防止、イタリー石炭船抑留問題、バルカン情勢等に關しては第二次會談に討議さるべく第二次會談は十一日の豫定でチアノ、リツベントロツプ兩外相間だけで行はれるものと見られる【寫眞（左）ム首相（右）獨外相】

第二次會談

【ローマ十日發國通】十日午後ムツソリーニ首相並にチアノ外相と會談を行つたリツベントロツプ獨外相は同日午後ローマ郊外にドライヴを樂しんだのち駐伊ドイツ大使館においてフオン・マツケンゼン大使その他大使館幹部と協議を遂げ同夜はチアノ外相主催の晩餐會に出席した、十一日は午前十一時ローマ教皇ピオ十二世と會見ののちムツソリーニ首相と第二次會見を行ひ、これをもつてローマにおける豫定を了へて同夜九時卅一分一路ベルリン歸還の途につく

大村滿鐵總裁に當面の問題を聽く
社國線のダイヤ 十月ごろ大改正
資金調達計畫 職制改正、社員待遇など

八億增資も豫定通りに極まり十五年度實行豫算の重役會議も終りほつと一息といつた大村滿鐵總裁は軍、滿洲國關係機關へ挨拶かたがた十日の「はと」で來京した、いつに變らず頗る明朗な總裁は會社當面の諸問題につき次の如く語つた

マ…十五年度豫算は資材關係の見透しから重點主義强化によつて新計畫の繰延べ、一部修正は已むを得ないことであり、これと並行して資金調達計畫も或程度縮小となる、この點について現地關係機關と協議の結果修正具體案を得たので中央と折衝するため佐々木副總裁が携行して上京した、多分再修正の必要なくまるものと見てゐる

マ…撫順の職制一部改正は過日の重役會議で決定したので四月の新年度から實施することになつてゐる、オイルシエール、油化工業、純鐵等は既定計畫に基いて進む方針に變りはない、從つて職制改正はそれとは別個の問題で現狀に即して行ふといふ方がわかりよからう

本社、新京支社の職制改正についてはまだ何も考へてゐない

マ…女子社員の待遇改善といふことは聞いてゐないが、食へないとあれば重大問題であるから愼重調査研究のうへ考慮しよう、留守宅社員の問題に關しても考へてゐる

マ…社國線のダイヤ改正は四月に行ふ考へはない各地の實情に即して絶えず小さな改正をやつてゐるのであるからその必要はなからう、全面的の改正は十月頃に行ふ積りである【寫眞は大村總裁】

山西討共に金憲章軍奮起
閻錫山の要請に決意す

【太原十日發國通】討共作戰に全面的兵力の配備を急ぎつゝある閻錫山は先般五臺縣方面にある新編第二師長金憲章に宛て

新編第二師は晋綏軍の先鋒隊にして折縣、五臺、定襄三縣の死守は貴師の重要任務なり、今次山西軍の對共產軍肅清の企圖に基づき貴下は全部隊をもつて興縣に入り第十九軍長孟憲吉の指揮下に入るべし

との電命を發し、これに對し、金憲章は萬難を排し任務の遂行に努むる旨を答へた山西軍内の間に悲壯なる共產軍討滅の決意が昂揚しつゝあるものゝ如くである

中山縣肅清戰

【廣東十日發國通】中山縣肅清戰の九日までに判明せる戰果左の如し

敵遺棄死體 七百、鹵獲品＝小銃九百、自動車十二、火藥約五噸その他彈藥類多數

この他海軍部隊が重砲擊に依り敵に與へたる損害も甚大で擊破された敵戎克は多數に上つてゐる

ウエルズ次官ロンドン到着

【ロンドン十日發國通】パリ訪問を終へたウエルズ米國務次官は十日午後零時十分飛行機でロンドン郊外のクロイドン飛行場に到着した、飛行場にはケネディ米大使及びカドガン英外務次官等が出迎へた

日西通商協定交渉成立す

【マドリード十日發國通】駐佛日本大使館商務書記官齋田林吉氏は過般來マドリードに於てスペイン本國との間に日西通商協定締結交渉を進めてゐたが確聞するに最近に至り交渉は事實上成立近く調印の運びとなる模樣である、新通商協定はバーター制を基礎としたものと言はれる

白、和兩國宛郵便直送停止

從來ベルギー及びオランダ向け小包郵便物は直接當該國宛遞送されてゐたが、歐洲大戰の擴大により途中輸送經路に種々困難を伴ふに至つたので八日附交通部布告を以て之が直接交換による遞送を停止、即日施行された、今後右二國宛小包郵便物は日本遞信省委託により海路遞送される

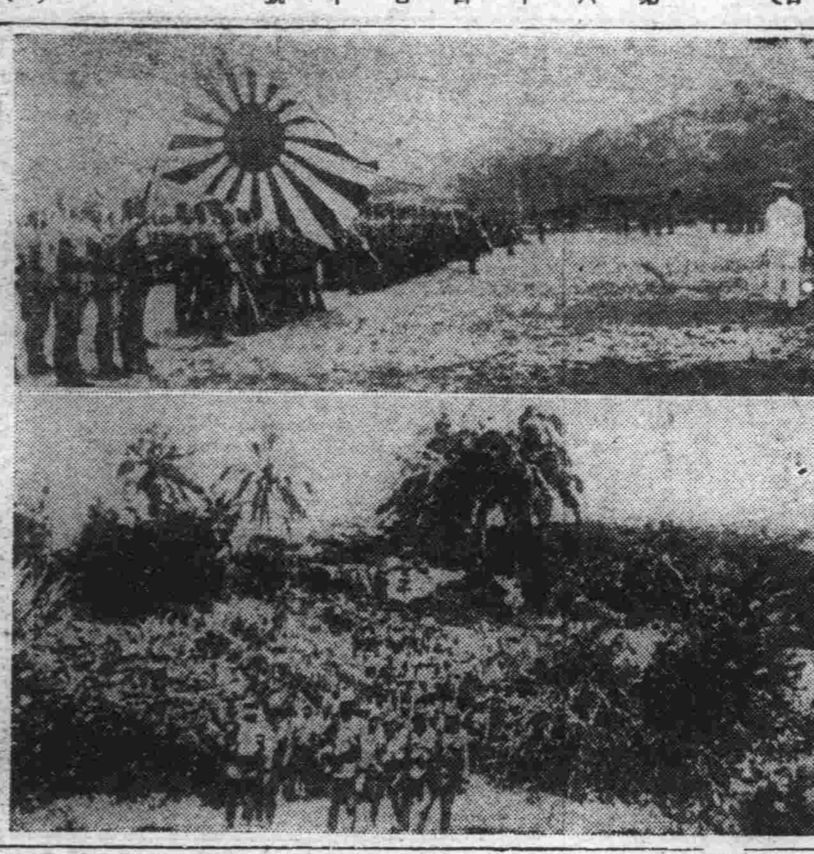

海南島掃蕩戰 （上）〇〇基地に集結の新鋭陸戰隊（下）熱帶植物繁茂せる炎熱の奥地に進擊のわが陸戰隊

地域別重點省を設定
政治運營に劃期的の新動向

政府は主要糧穀の出廻り促進に關し十日奉天、吉林、濱江、龍江、北安の五省省長、次長と中央側との協議懇談會を開催、刻下の重要問題たる糧穀出廻りの具體策を檢討したが、この關係五省首腦部會議はこれ等五省が農產重點省として政府が特に農產物增產に對する施策を集中する關係省であることを明確にしたことと共に今後產業經濟文化等の國策遂行に當つて各地の實情に即應した重點省主義をもつて臨む方針を明かにしたものとして頗る重要視される、今回主要糧穀その他の農產物に對する右五省の重點省を設定するほか將來國策遂行上の必要に基いて奉天、安東、錦州、牡丹江省等の工業重點省、東安、三江、黑河、北安等の北邊振興重點省、興安各省、熱河、通化、間島等の治安乃至民生振興重點省の如き地域別に依る重點省を設定し隨時これ等各重點省首腦部と中央側との協議懇談を行つて國策滲透並に意思疎通の適正、圓滑化を圖ることになつた模樣でわが國政治運營上の劃期的な新動向を物語つてゐる

海南島掃蕩戰果
敵正規軍の蟠居地へ進擊

【海南島〇〇基地十一日發國通】海南島徹底掃蕩戰開始以來一週間、わが南支海軍諸部隊の進擊は早くも豫期以上の效果をあげるに至つた、先づ敵共產匪の本據たる北西部においては神岡部隊主力が華星を足場に敵を追ひまくり八日朝西海岸奥約五十キロの和盛に進出その支隊は附近を掃蕩しつゝ進擊中である、これに呼應して北岸方面からは辻橋井出、藤川各部隊が共匪遊擊隊各根據地を文字通り虱潰しに掃蕩、敵は雪崩を打つて奥地山間の白砂縣盆地目指して敗走しつゝある、一方敵正規軍の蟠居地區たる北東部に於ては福澤部隊麾下の勝木部隊が東海岸の要衝清瀾港を進發、北東角に向つて進擊を開始し着々戰果を擴大中である、その他東岸南部では七日龍江を占領した

山谷部隊が敵の破壞した萬泉河の橋梁を修理し十日朝西方山岳地帶に向つて破竹の進擊を開始、この方面の敵を山間盆地に追ひつめてゐる、かく四方山中へ逃走した敵に對しては鈴木、町田、江川各部隊の飛行機が連日に亘り爆擊掃射偵察を敢行作戰開始以來の出動延機數既に二百餘機といふ大活躍振りを見せてをり、そのため敵は移動さへも自由にならず晝間は密林にかくれ夜間秘かに行動しつゝある

潮汕地方の殘敵袋の鼠

【汕頭十一日發國通】潮汕地方殘敵の大殲滅戰敢行中の木島、田浦の左右兩翼部隊を主力とするわが精鋭は十日も夜來の猛雨を冒して進擊を續け隨所に敵を粉碎漸次包圍圈を縮小しつゝあり、敵二萬の運命はもはや時間の問題となつた、尚九日夜までに判明せる綜合戰果左の通り

敵遺棄死體三、七七九、捕虜一二九、鹵獲品重機三〇、小銃四五〇、彈藥三八、〇〇〇、手榴彈二四〇、土工器具三三五その他多數

海鷲太平を急襲
軍長會議場に巨彈

【〇〇基地十日發國通】わが海軍〇〇航空部隊は昨年暮れの蘭州連續大爆擊により再建途上にある敵空軍を完膚なきまでに潰滅せしめてゐたが、十日敵卅三集團軍が安徽省太平（南京南方百三十哩）において麾下軍長會議を開催中との報に接し勇躍二回に亘りこれが連續爆擊を敢行した

中村、奥山、池田各大尉指揮の海鷲〇〇機は午前十一時密雲と惡氣流の惡天候を冒して太平を急襲敵軍長等が會議中の眞只中に巨彈の雨を降らせ徹底的に潰亂せしめ更に森田、奥山、池田各大尉の指揮する大編隊は午後三時再度太平を連續空襲、城内各軍事施設を猛爆、大混亂に陥れ前後二回とも敵地上砲火は全然なく悠々目的を貫徹、全機無事基地に歸還した

潮北平地に敵影なし

【廣東十日發國通】南支軍十日發表＝二月下旬以來潮汕地方に蠢動しつゝあつた吳德華の潮備第六師並に華振中の獨立第九旅に對し三月七日夕より一大擊滅戰を開始せる新鋭〇〇部隊はこれを徹底的に擊滅し潮汕平地附近には敵影を見ざるに至り完全にその目的を達成したるを以て兵力を集中し爾後の企圖に移らんとす、本作戰の戰果左の如し

敵遺棄死體 二、五〇〇
捕虜 一五〇
鹵獲品 迫擊砲二、機銃十六、チエツコ機銃十五、小銃五三二、催淚筒五〇

その日く

三十五年前の回顧の後に更に新しく巨步を進めて行かねばならぬ

◇

三十日間の停戰の提議、假りに行はれるとしても相變くは策謀であらう

◇

東京では政黨が揺れる、國民の意思なんかとは恐らく無關係に

◇

余は一年間停戰ぢやと、齋藤隆夫君は言つたかどうか……

◇

安部委員長、斯くなる上はと、アパートで觀念の片眼を閉ぢた由……

人事往來

着京
▲廣崎浩一氏（大連窯業社長）十一日來京ヤマトホテル
▲安達武氏（官吏）同松屋ホテル
▲戸田精一氏（松林組）同
▲利府良司氏（會社員）同

出發
▲森哲三氏 齊々哈爾へ
▲山田熙氏 佳木斯へ
▲森下富藏氏 四平街へ
▲小池行正氏 哈爾濱へ
▲福井茂雄氏 奉天へ
▲里見末次氏 同
▲松本昭太郎氏 同
▲木村松太郎氏 同
▲小林正久氏 同

アルバム、ハガキ、エハガキ製作
二葉寫眞館
新京東一條通ダイヤ街 電③二八七二番

内務省推薦
暢氣眼鏡（のんき眼鏡）
新京キネマ
芥川賞受賞作
島耕二監督
凡そ近代人の持つ複雑なユーモアとペーソスをこれ程鮮かに現はした映畫はない
杉狂兒 轟夕起子 主演
十四日封切豫定

GRILL ROOM
陽春の息吹きが眞近に感じられます
希望に燃える
御入學、御卒業、御就職!!
御祝の御會食は扇芳亭グリルの特別室を御案内申上げます毎日新しき御献立にて皆様の御利用を御待ち申して居ります
ダイヤ街 電③二五九〇
扇芳亭グリル

奥様御出勤
社長様はお人好し、サラリーマン新家庭をめぐる虚々實々の昇給戰術!
日活多摩川作品
村田知榮子 高木永二 近松里子 潮萬太郎
監督 春原政久

本日初日 朝日座 五〇錢
ポリドトル流行歌・槍は錆びても映畫化!!
槍は錆びても
日活大衆時代劇 武士道と人情を描く!!
日活京都作品
澤村國太郎 澤田清 深水藤子 原駒子

い、お天氣…… おひるのオフイス街

春の被害〝狙ふ眼〟警戒せよ

ぐつと數を増した各署の盗難屆！

心の戸締り忘れるな

春の訪れに半年に亘る憂欝な蟄居生活から解放された市民は陽光を求めて屋根の下からツぽにどつと戸外に押し出し公園に郊外に溌剌たる春の健康譜は奏でられて行く、だがこの留守宅を狙ふ小盗兒の跳梁も漸次増加してけふこの頃各警察署への盗難屆もぐつと數を増し司法係員を慌てさせてゐる

ことにべら棒な騰貴を見せてゐる玄關口に置かれる靴は小盗兒にはこの上ない好餌、頻々たる靴の盗難はこの間の消息をよく物語つてゐるが、原因は例によつて表入口の戸締りの不注意から

各家庭の盗難豫防に一段の注意をと當局からの要望である

キエフ工場に同盟罷業勃發

フランスの白系露字紙の報道に依れば二月下旬ソ聯ウクライナ・キエフの軍需工場に同盟罷業が勃發、キエフ軍管區司令官チモシエンコの命令で軍隊が出動、同工場を包圍し陰謀者數十名を大量檢擧の上直ちに軍法會議に附し首腦者十八名を銃殺、卅五名を投獄したと傳へられセンセイションを捲起してゐる

春の競獵大會

神武天皇祭佳節に遼河河畔に展開

鐵嶺觀光協會では來る四月三日神武天皇祭の佳節をトし雁鴨の獵地として有名な鐵嶺市の郊外遼河河岸西貝河に於て「第二回全滿競獵大會」を開催することとなつた、獵友士の多數參加を希望されてゐる、なほ大會要領は次の如くである

△出發時刻 四月三日午前四時半
△歸着時刻 同日午後八時
△集 合 四月二日午後十時迄に鐵嶺に到着一泊の事、宿屋（一泊三圓位）は當協會にて斡旋す
△會 費 各一人三圓（當日持參當協會に拂込むこと）
△競技方法 「團體競獵」同地方出場者五人を以て一チームを編成し採點の上優勝チームを決定す「個人競獵」全參加者中より採點の上一等二等三等四等五等の五名を決定
△採 點 雁一羽に付百點、鴨一羽に付五十點とし他鳥は一切採點せず
△賞品授與 優勝大カツプ一、副賞五は團體優勝チーム二、個人賞五は個人に夫々鐵嶺驛着後驛食堂に於て授與す
△申込期日 三月二十五日迄鐵嶺獵友會事務所へ申込む事
△「附記」1、四月二日午後十時驛食堂に於て參加地主將會議（打合せ會）を行ひ競技方法其他の詳細を決定す2、往復自動車賃及辨當二食分は當協會に於て接待す3、彈丸は參加者自辨の事4、參加者は全員四月二日午後十時前に鐵嶺に到着主將會議の際人名チームメンバー等の報告をなす

東西ＯＢ蹴球 戰引分け

【甲子園國通】第十回東西ＯＢ對抗蹴球戰は十日午後二時から甲子園球場において擧行されたが、昨年同樣一對一で引分けとなつた

關東１（１０……１０）１關西

東亞海運靜海丸進水式

【横須賀國通】浦賀船渠會社で建造中の東亞海運靜海丸（二、七五〇トン）は九日午後四時五十分から進水式を擧行した

滿映朝火事

苦力小屋を全燒

十一日午前八時三十分南新京鴻熙路街滿映淸水組作業場南側の苦力小屋中央部から出火同小屋アンペラ葺五十坪を全燒して同九時五十分鎭火した原因は煙草の吸殼から引火したものらしく火の手が早かつたのに比し幸ひ負傷者はなかつたが滿映木社が隣接してゐるため一時は大騷ぎであつた【寫眞は火事現場】

奉天商工銀行臨時株主總會

奉天商工銀行では來る卅日同行に於て臨時株主總會を開催、增資に關する件を附議決定することゝなつた、要項左の通り

一、現在資本金二百廿萬圓を一千百萬圓に增資
一、新株割當は舊株一株につき新株四を七年七月廿日現在に於ける株主に割當る

女子室內水上にア孃世界新記錄

【マイアミ十日發國通】Ａ・Ａ・Ｗ主催の本年度全米室內水上競技選手大會は九日當地で擧行されたが二百二十ヤード平泳で滿十三歲の少女選手パテイ・アスピノウル孃は勝谷富士子孃が昨年ホノルルで作つた三分十三秒の記錄を破り三分十秒一の世界新記錄を樹立した

延吉の火事

治安部入電によると七日午後四時五十分、延吉縣明月溝朝鮮料理店キトロ方から發火、隣接の朝鮮人部落六棟を類燒して同七時鎭火した、損害約十萬圓

名スプリンター川手二等兵殉職

【御殿場國通】十日午後二時半頃富士裾野瀧ヶ原北射擊場に演習中の近衞步兵第一聯隊第二中隊步兵二等兵川手輝典君（二六）は跳彈で胸部に貫通銃創を受け即死した

同君は本籍岡山縣、現住所山口縣大津郡深川町塘太氏長男關西大學法學部出身、目下幹部候補生志願中であつたが、同君はわが陸上競技短距離界の名スプリンターであつた

我らの行手は北邊の最前線

青森縣開拓團一千戸の先驅隊

日滿開拓國策に即應して勇躍、青森縣下から滿洲北邊黑河省に入植を決定した約一千戸五千名の大集合開拓團は本春四月半ばから續々として入植を開始するが、同開拓民は拓務省或は移住協會の斡旋に依ることなく滿ソ國境最前線の國防產業開發の重大國策遂行の先驅者たらんとして入植を決意したもので非常な熱意に燃えてゐる

黑河省としても最初の集團開拓民の入植ではあり北邊開發今後の成否は一にこれ等開拓民の双肩にかかつてゐるため軍部關係と協力して積極的に支持援助する方針を執つてゐるが

同開拓團は先づ本春三百戸の先遣隊を孫家溝に派遣、次いで九月に五百戸、更に明春二百戸の開拓團が大擧入植するので斯る大量開拓民の進出により國防線背後の資源培養地建設は急速に進展するものと見られ、非常な期待と關心が寄せられてゐる

柔道 南軍 劍道 北軍勝つ

岡四段、桑原四段の奮戰目覺し

陸軍記念日……武道大會戰績

國運を賭して開戰した日露戰役に奉天入城の輝しき戰勝記錄を殘した、第三十五回陸軍記念日武道大會は十日午後一時から八島小學校講堂並に中銀弓道場で開催された、大會の妙技を見んものと押し寄せた觀衆は、開催前に早くも場內の觀覽席を埋め身動き一つ出來ぬ有樣である、定刻午後一時關東軍參謀長、關屋會長、佐々木、三浦副會長、辻參與を始め大會役員、審判員七十五名、選手三百餘名整列の上、北村委員開會宣言の後國旗に敬禮、君ヶ代齊唱、戰歿勇士の英靈に對する感謝並に出征將兵の武運長久祈願を行ひ先年度優勝團體、柔道（南軍）劍道（北軍）弓道（紅軍）銃劍術（紅軍）の優勝刀返還があり關屋會長の式辭、關東軍參謀長挨拶、選手代表岡忠一郎氏の選手代表宣言があり終つて一先づ選手一同退場、弓道選手五十五名は試合開始のため中銀道場に向ひ、他は柔道、講道館の型（取小谷七段、受中島六段）劍道大日本帝國劍道型（打太刀小島教士、仕太刀河內鍊士）の型の供覽があつていよいよ試合の幕を切つて落した

劍道試合

劍道試合は會場右側に於て開催された、南北兩軍百名の選手は高野範士、石井、上垣、小島教士審判のもとに先鋒北軍金鍾（新商）南軍上原泰（新中）兩君の決戰に試合開始、南軍攻防秘術を盡して戰つたが南軍、北軍戰士の豪劍に壓せられて苦戰、北軍角川三段に南軍の花形劍士二刀流伊藤四段を始め濱野、米田、古谷、參將松本、副將尾形と切り倒されて殘るは大將桑原四段のみ、敗戰に憤然起つた桑原四段の必殺劍は先づ北軍の强豪角川を屠り、續く秦野、下田、宮本四段を打倒し獅子奮迅の武者ぶりを示したが遂に島倉四段に先の小手で破られて惜しくも敗退北軍大將を始め十二名を殘し壓倒的の優勝で同四時半終了した、個人優秀者は桑原四段、角川三段、三浦初段、伊藤段外の四氏であつた

柔道試合

會場左側の柔道試合は南北兩軍六十名兩側に居列び小谷七段、伊藤、中島、山岡、城戶六段審判のもとに肉彈相搏つ壯烈な攻防戰を展開したが南軍秘術を盡しての戰は勝負何れに決するか豫斷を許されない程の熱戰であつたが、後半戰に移り南軍丸田三段の妙技忽ちにして北軍中堅戰士を投破し、參將、副將を屠つて目指す北軍大將岡四段に肉薄したが、岡四段の秘技に破られ、勢ひを得た岡四段は續いて泉、田中三段を投げ飛ばし、參將春日四段と猛然組んだが流石の岡四段も全身疲勞如何ともし難く新手春日の引分二分前頃から矢繼早の跳腰、足拂ひの物凄い攻擊に勝負決したかと見られたが、必死岡四段最後の腰車見事極り又一勝、次いで副將古賀四段に迫つたがこの時既に岡四段は疲勞の極、古賀の爲めに押へ込まれて一本、遂に四段を殘して再び南軍の手に納められたが破れたりと云へども大將岡四段の力闘は賞讚に値するものであつた、かくて同五時試合は終了個人優秀者は岡四段、丸田三段、北山二段、木村二段、內藤段外の五氏であつた

銃劍、弓道戰

▽大方、石川、畑田、菅谷以下十三名の審判員に依つて開始されたが、須田君を御大將とする紅軍は工藤秀勇君を大將とする白軍を二十六對十九の差で擊破し目指す優勝刀を獲得した、個人優秀者は須田（三分會）葛西（同）田邊（電々分會）武田（官廳分會）藤川（第三分會）の五氏であつた

▽一方中銀道場では紅白軍選手五十四名が三浦、加川、の禮射の後三審判員審判のもとに試合を開始したが、この日荒くれ男に混つて紅二點、紅軍松原澤子、白軍增崎マツ子さんの二人が白鉢卷に襷もかひがひしく弓を引き絞る姿が一際目立つて人目を惹いた、緊張した空氣の中に試合は進み午後四時十分紅軍五十中、白軍四十二中で紅軍の優勝と決つた、個人優秀者は山之內淸、玉川大助、坂口鹿之祐三氏であつた

かくて中銀道場を引上げた弓道部選手は大會會場八島校で他の各選手と整列五時十分、關屋會長から本大會の優勝團體に夫々表彰狀、優勝刀が授與され同四十分意義深い陸軍記念日武道大會の幕は閉ぢられた

北支對全新京柔道戰

來京した北支柔道團對全新京の柔道戰は十一日午後四時から八島小學校に於て擧行された

寫眞は山本 中央通

あすは哀悼日

慰靈祭場嚴肅な實況放送

護國の人柱となつて散華した皇軍將兵の御遺骨は十二日午後二時十分吉林方面よりと同三時十分哈爾濱方面よりと二回に亘つて新京驛到着、直ちに出迎への人々に護られて弔旗靜かに垂れた中を粛々と中央通、蓬萊町を經て西廣場滿鐵クラブに入つて安置、同夜九時より新京特別市公署主催による慰靈祭を執行、引續きお通夜を行ふが

同夜は特に九時より八分間協和會首都本部副本部長金子定一氏の「慰靈祭に付て」の特別講演並に九時半より慰靈祭の實況放送が慰靈祭場より放送されることとなつてゐる

一夜を讀經の中に靜かに過した將兵の御遺骨は十三日午前九時四十分社員クラブを出發、新京驛に入り同十時三十分發列車で南下する

蒙古の娘さんを日本の良家へ

美風見習ひに旅立

內地の日本人に蒙古並びに滿洲の實情を知らせ併せて蒙古の子女に純日本家庭の惇朴なよさを味はせ啓蒙運動の一助たらしめようとホロンバイル農事合作社常務理事光村芳藏氏は私財を投じてブリヤート族、タタール族中から三人乃至五人の蒙古娘を選び內地見學に旅立たせる計畫を進めてゐるが、引率者は同氏の令孃大阪藥專出身の光村さよ子さん（三〇）で四月上旬朝鮮經由渡日關西を中心に東京、日光、名古屋、伊勢など約二ヶ月の豫定で旅館には一切宿泊せず各地の良家及び學校、工場に二、三日間づつ宿泊を依賴して具さに日本の家庭の美風を感得せしめる計畫である

中銀帳尻

八日の中銀帳尻左の如し（單位千圓）

紙幣	六二七、五一五
鑄貨	三五、七九四
預金	四二三、二一九
貸出	八三〇、四二〇

重慶目指して宣撫の巨彈！

平和北支の錄音風景放送

【天津九日發國通】東京中央放送局では新政府成立を機會に亞細亞の春の息吹きを電波に乘せ抗日の牙城重慶に抗戰宣撫の巨彈を放つことになり北支蒙疆においても目下着々進捗しつゝある東亞建設の曙光民衆の安居樂業の相を集錄中で既に北京、太原、濟南、天津、張家口、包頭等主要都市を中心に全面的に根强く展開されて來つた新中國の具體的面貌を一目瞭然たらしめる計畫で

北京では著名な京劇（日本の歌舞伎に匹敵する）名優の豪詞を取入れた劇場風景、一陽來復早春の名物物賣の呼聲や行事の描寫等を織込んだ明朗古都の風景を彷彿たらしめんとするが

天津では著名實業家の新國議歡談や日本義太夫にも相當する古典演劇雜耍の豪詞及び演出情景、水害復興及び力强い興亞建設風景等描寫する筈である

北滿共匪の巨魁周主任惡運盡く

哀れ！部下に射殺さる

北滿共匪の巨魁として慘虐の限りを盡した周主任は去る二日鐵驪縣下において部下のため射殺されたことが判明、北安省當局は十日左の如く發表した

昨年六月省設立以來省下慶城縣南三角密林地帶に蟠居し東北抗日聯合三路軍第三軍第一師政治主任として部下八十餘名を率ゐ同地方一帶にわたり隨所に横行して暴威を逞うした周匪團は昨年來實施された歸順反省工作を適用して工作員北安省事務官金司錦氏及び慶城縣國行政科長外四名を拉致し山中においてこれを虐殺し、更に歸順の意思濃厚なる部下數名を肅淸して益々內部の强化を圖りつゝあつたが、本年一月廿七日より一ヶ月間に亘り日滿軍警の大討伐を受け部下四十名を喪ひ銃器彈藥を損失して大打擊を蒙り、討伐隊の追擊を避けて二月十六日部下卅餘名と共に鐵驪縣下大青山に遁入しその後杳として消息を絕つてゐたが疲勞困憊せる彼等は討伐と併行して行はれたる反省工作が奏效して遂に自己已むなきに至つた、周主任は部下軍需處長車永煥外直系部下十一名を帶同して竊かに慶城縣下伊吉密上流地點地區に蟠居する朴主任匪と連絡のため移動中內部より二名の反省者現れ三月二日夜半鐵驪縣北關門子東北方約二十キロの地點において譯し合ひの際前記兩名は隙を見て夜半竊かに起き出で熟睡中の周主任及び車永煥を小銃にて射殺直ちにその場を遁れて三日午後十一時頃北關門子警防所に歸順して來た

一方他の九名の部下も亦不意を喰つて二名の死體を拋棄して四方に逸散した、鐵驪縣警察隊は直ちに現地に日本軍〇〇隊と共に右の自首者を帶同して急行、實地調査の結果二名の死體を發見これを慶城縣城に收容したが、報告に接した大畑警務廳長は現地に急行して具さに事情を聽取し且つ死體を鑑定したる結果その所持品並びに慶城及び鐵驪縣に拘留中の周主任舊部下八名をして一人一人首實檢をなさしめたところ周主任並びに車永煥なることを決定的に確認した

琿春入植の先遣隊

琿春縣下に入植される開拓民の先遣隊は岐阜縣より五十戶、青森縣より五十戶は三月下旬から四月上旬にかけて入滿することとなつた

日滿亞麻の本格的操業

日滿亞麻紡織では昨年四月より勃利北門外に工費三十萬圓を以て亞麻工場建設に着工し同年末竣工、機械設備の設置を終つたので去る三月一日より假運轉を開始したが、愈よ近く本格的操業に着手することとなつた

同社に於て所要の原料亞麻莖は昨年來より同工場に搬入され目下七百車、二萬一千袋に上つてをりその生產目標は麻線八十六車二千五百八十トンの見込みで、生產麻線は三月末より滿州親會社たる富山日滿亞麻加工會社に淸津經由輸送される

立石前控訴院長逝去

【名古屋國通】名古屋前控訴院長立石謙輔氏は去る二日以來風邪のため名古屋市東區の自宅に引籠り療養中であつたが急性肺炎を併發し九日午後一時逝去した、享年六十五、氏は富山縣出身告別式は十二日午後二時より東區布引町奉安殿において執行される

あす（十三日）

△陸軍記念展覽會 午前九時半於國防會館
△民生部文教科主催普通教育懇談會 午前十時於國防會館
△數島高女校友會送別會 午後一時 於同校講堂
△外務局座談會 午後三時 於中銀クラブ
△慰靈祭並に御通夜講演と實況放送 午後九時於西廣場滿鐵クラブ

長谷川・山田の競演週間

人間味溢るる侍かたぎを描いて新しき時代映畫を開拓する長谷川の力作

仇討こよみ

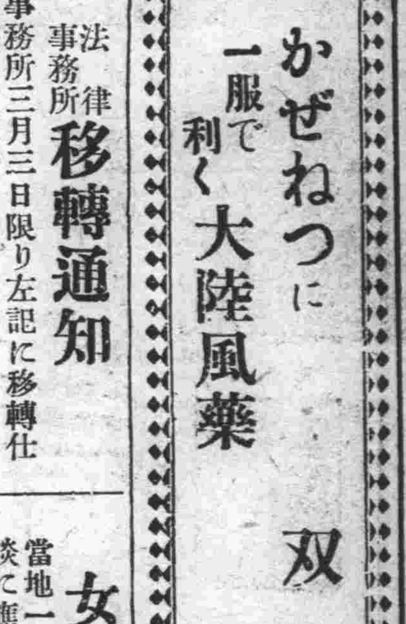

長谷川一夫・黑川彌太郎・山根壽子主演

封切迫る御期待下さい

原作 成瀬己喜男 脚色 岸松雄 演出 石田民三

化粧雪

主演 山田五十鈴

帝都キネマ

かぜねつに 一服で利く 大陸風藥
双葉藥局 東二條通り二七 電話③六四三五

法律事務所移轉通知
事務所三月三日限り左記に移轉仕り候
新京特別市大和通り六八番地（東一條通り大和通り交叉點西入）
辯護士 辨理士 小西會一 電話③四七三四番

急告
一、賣物 土地 工業用地三筆 商業用地四筆 住宅地二筆 建物 市內目拔の場所住宅向
右御用の方は電話③二九六六番へ

外交員募集
一、裁縫技術 及外交に經驗ある者 三名
一、外交見習 二名
一、待遇其他面談の上
御希望の方は本人御來談下さい
永樂町二丁目四 香川洋服店 電話（3）二六九五番

交換手 女中さん 急募
御希望の方は正午から午後四時まで御來店下さい
新京中央通 國都ホテル

女給急募
當地一流新裝ホール金錢其他の相談に應ず寫眞同封文通を乞ふ
四平街驛前 ミス東洋（電五〇六番）

スタヂオ守衞並に事務員募集
一、人員 約拾名
一、資格 二十五才前後の身體强健なる日本人男子現役を終りたる者は優先的に銓衡
一、給與及待遇 面接の上決定
一、提出書類 自筆履歷書、身體檢查證、手札形寫眞
一、面會時刻 午前十時より午後五時迄
新京特別市洪熙街六〇二 株式會社滿洲映畫協會

株 滿洲取引所仲買人 株式年鑑 投資の栞 御申越次第進呈
振興洋行證券部新京支店 朝日通八一 電(3)三一〇四番

營業科目 新疊 表替 上敷 疊床 備後表 其他材料一式
新京曙町三丁目十八番地 兒玉疊商店 電話3 二二九〇番

万華鏡

「射的屋」と聞いたら何となく美しい女の子を聯想する古來射的屋といつたところには美人が多かつた、といつたら德川時代にでも生きてゐたやうだが、なに實のところをいふと、一寸本で見かけたまでの事、ところで言つちやアなンだが新京の射的屋にはシヤンが少い▼その中でたつた一つふめる所を御紹介しませう、處は大經路帝都キネマの裏、屋號は人形屋、お歳はとつて二十歲、令孃タイプ、小肥りした人、淺春の首、今が處女純情の春と、彼女はふるへるハートに愛の息吹きを待つてゐます、名ですか……文子さん、歲が若いだけに彼女は子供ッぽいところがある、或る常連……と見ましたがね、彼氏を「クーさん」と言ひました、まるで犬コロが締められた樣な（オカヤキですかなあ）その彼氏がですね、雨と飛來る彈丸の否コルク彈を物ともせず煙草積に餘念のない彼女のオイドをポカンと一彈「生意氣だぞ…クーさん」流石商賣柄、ハテ後に目があるかな？心配御無用、彼女が背中を見せた途端クーさんがペロンと舌を出したが彼女は知りませんでした▼一番隅にゐた三人のグレン隊「オイ、煙草を積み替へろ！もうすこし前、もうすこし」と云ひながらポカンと一發見事極つてコロリ「アソラアー」とずるいやアと半ベソ……喜怒哀樂忽に現はす所まだ〳〵子供の樣ですが……あとは知りません▼で、御機嫌のよい時の彼女は下に落ちた彈をそつと拾つて「まだ、あんのよ…」と入れて呉れる、行くならこんな時に限ります▼から書くとこの店は文ちやんの一人花形の樣だがさにあらず、常連仲間に大統領の愛稱を奉られてゐる仲居風の人がゐる、まあグレン隊を捌く手際の良さ、この大統領は誰か？▼次に露子さん、歲は二十、と言はん方が良いですかね、怒られますからね、年より老けて見えます、彼女のサービスの良さに「たうとう乘つたロ車」でなく愛嬌に十發十錢が見事四、五圓「ホテルの窓が」でなく「煙草の山が怨めしい」になつたつて萬華子の責任ぢやありません

新映畵評

"私には夫がある"
思ひつきから生れた

「桑の實は紅い」に次ぐ淸水宏監督の本年最初の作品である、年は改つたが、淸水好みは依然舊年の延長らしい「花ある雜草」では田舍の女教員、「桑の實は紅い」では洋行歸りの女、そしてこの作品では夫があつてあるやうに見えない女が主人公である何れもが田中絹代の主役でこのところ形變れど主變らず、五月蠅い撮影所の中にあつて次から次へと丹念な御趣味の程は羨望に値ひするものかも知れない。

□□

夫があるとは見えない女田村弓子―これはちよつとしたものになりさうだ―といふ思ひつきがこの映畫の出發らしい、言ひ換へれば「私には夫がある」といふことを言はせたい結末が先きにあつて、話は逆に始りの方へ組立てられていつたものと見られる、舞臺は洋裁學院にしよう、都會生活の新しい一斷面だ、こゝに美男上田先生を拉し來たり弓子に戀愛せしめる、これだけでは詰らぬから一人上田先生にほれてゐるアサミ先生を絡ませて氣を揉ませる。

□□

これで骨組みは出來た、後は洋裁學院に結びつくその他多勢を配すれば、年期の入つた監督のことゝて萬事出來上つたも同然、殘る仕事は相當の尺數が出たら「私には夫がある」と上田先生に肩すかしを喰はせ底を割つてみせる仕上げだけだ、落語の「落ち」のやうなもので問題は如何に巧妙に其處へ話を持つてゆくかにあり、這に淸水宏監督は語り上手、お好みの圖柄と相當に利く感覺とで一通り器用に纏め上げた。

□□

而し、終り近く愈よ底を割つて見せる間際に多少の胡魔化しがある、上田先生が弓子と結婚しようとしてゐることを知つたアサミが弓子を呼び出して上田先生の話に入る箇處で危ふく底を割りかけて逃げてゐる、女二人の話があそこまで進んで途中で消える筈はないと思はせるのであるが、ここで眞相を言つては「私には夫がある」といふ最後の仕上げが利かなくなる、とんだつまづきを見せた。

□□

內容は淺薄だ、男女三人の氣持の描き方など相變らず安易なこと先行同系統の作品と軌を一にするし、洋裁學院の內幕をつゝき放しにしてゐるなども、不徹底で終るなら寧ろ全然手をつけない方がよく、觀る者の興味を別途に向けて終ぶのでは考へものだ。夫があつてないやうに見える女―田中絹代の主役はまづ無難といへやう、その他の出演者も皆な悪くはなかつた、これは何時もの淸水作品のキャストに見る安定感をそのまゝに傳へてゐるもの。凡打續きの大船作品中では話題となり得る。長春座上映中、寫眞その一場面【和】

建國篇月末完成の運び

滿洲映畫大鑑進捗

滿映が撮影に着手した滿洲映畫大鑑は全篇三十七卷八萬一千呎に及ぶ尨大なもので躍進滿洲國の全貌を餘す處なくフィルム化し對外宣傳にも重要な役割をもつだけに滿映では愼重を期し着着撮影を進めてゐるが、そのうち「建國篇」はいよいよ今月末で完成の運びに至つた なほ鑛業篇、滿洲國現勢篇は目下脚本作成中で近く撮影に着手することになつてゐる

滿映ニュース 第七十一報

▼壽ぐ建國節（新京）▼國都の話題（イ）國軍の除隊と入營（ロ）伊太利公使離滿（ハ）協和議祭り ▼歐米を襲ふ大雪（アメリカ・ヨーロッパ）▼素描滿洲第十一輯「協和行動隊」

「私には夫がある」を呼び物に先週のアトラクションの二の替りを出した長春座の初日は土曜日をうけて晝間から好調な入りを見せ日曜日も又張調にカブつた▼同じくアトラクションに歌謠陣を据ゑた帝キネも土曜日初日の出足からよく日曜日も相當な賑ひを見せた▼次週は長谷川一夫主演の「仇討こよみ」と山田五十鈴主演の「化粧雪」の二本立であるが封切久々の「化粧雪」に對しては本社の主催でファンの批評コンクールを行ふことになつた▼隱れた映畫批評家の擡頭の、これを機に愈よ旺んならんことを待望する

メンバーとプログラム
A・漫才……月ミツル 月サラリー
B・漫藝……榊原凡兒
C・舞踊……唄笛美也子
D・從軍漫談……井口靜波
E・

時代にピツタリした素晴らしい實演！

井口靜波脚本演出
浪花節レビュー
浪曲學校 全員

三月 14日 15日 16日 17日 公演

キネマ旬報社大陸進出第一回提供
漫談と漫劇の大家！
キング×レコード專屬！

井口靜波一行來る

井口靜波と云へば、あゝ浪花節の上手な漫談やさんか、とまで云はれる程ラヂオやレコードで有名を馳せてゐます 井口靜波は浪曲を修練しただけに浪花節は玄人はだしと云ふ程巧いものです 加へて洒落の名人で現在漫談學校の校長さんであり ステーヂに立てば一流の巧みな話術で笑殺させてしまひます

此度は明年北支中支方面へ皇軍慰問をしました一座の精鋭ばかりを引具しての來滿です 何卒御期待下さいますやう

銀座キネマ

お茶と茶道具の店
みどり茶園 吉野町一丁目 電(3)四七七〇

宇治茶 河久商店 三笠町二丁目 電(3)三〇四番

松旭齋

天華

十五日より晝夜

大魔術の豪華版
（胴切大奇術 萩原秀長師 特別出演）

頰と咽喉でラッパ吹く印度人

豐樂劇場

萩原秀長師

ロッパ大奮闘!!!各レコードの
人氣歌手唄合戰布告!!!

ビクター 德山璉　ホリドール 上原敏
コロンビア 淡谷のり子　テイチク 服部富子
コロンビア 渡邊はま子　テイチク ディック・ミネ
キング 松島詩子・井口靜波

50セン

東宝

東京の女性はどんな生活をしてゐるか

東京の女性

原節子・立松晃 主演
報知新聞連載

豐樂劇場

12.13.14 三日間

テイチク專屬
お待ち兼ね！

木村友衛

浪界第一人者
來演

浪曲界の總師!!
快聲！妙節！
豪放自在の名浪曲！

河內山宗俊以下得意の讀物と若手精鋭の大部隊を引連れて久々の來演お聽落しなき樣!!どうぞお早く!!

友衛得意の讀物
河內山宗俊
小金井の櫻
鹽原多助
軍國想夫戀
函館情話
男の友情
譽の飛行場
黑髮積
男の行く道

若手精鋭大部隊
木村富衛
木村若友
木村玉衛
木村近衛
壽々木重若
廣澤友造
壽々木福若
木村友芳
木村友衛

十二日 十三日 二日間
大部隊に附の毎夕四時半開場
五時開演
大衆料金 均一二圓

新京キネマ

近藤勇

橋爪彦七　西正世志畫

(百六〇)

賊(一)

もう一雨も降れば、ふくらむだらうと思はれる庭の櫻も、今年は手入れが屆いてをらぬし、梅や、樅や、そのほかの植込みも伸びるにまかせた枝が、南へ南へと亂雜に繁つてゐた。

棚村主馬は、椽側に立つて、ぢッとその庭を見詰めてゐた。

久しぶりで歸つた家が、こんなに荒れてゐようとは夢想だにしなかつたし、まして、妻の織江が自分を捜しに旅へ出てゐるようなどとは、まつたく思ひもよらぬ事であつた。

(なぜ……)

妻の無謀を呆れるより先に、自分が、久しく文通をしなかつたことを悔ひなければならぬし、それだからと云つて、この寂寥をどうすれば慰められるのか。

表面は、無役の小普請でゐる直參棚村主馬が、京でどんな仕事をしてゐたか——

無論、兄の銀藏を捜しに行つたには相違なかつたが然し、それは世の表向きの口實で、物に、幾度將軍家に召されてゐたか！

將軍家が二條の城を出て大阪城に行つたのも、自分の建策であつたし、また、慶喜公の東歸も、當然自分の說が用ひられたからではなかつたか。

それ等は、すべて世の表面に出ないことだつたし、自分が、慶喜公に、どれだけ信頼され、どれだけ見る眼嗅ぐ鼻となつて働いてゐたかは、誰一人として知る者はないのである。

(寂しい——何となく)

毀れた板塀の一角を見つめたまゝで、暫く、漠然と過去の自分の姿——一日一日と歩きつゞめてきた自分の足跡を思ひ出してゐる主馬が、ふと足もとに何か觸るのを覺えて、しづかに瞳を移した。

『お、たまか——』

急いで、彼は、足もとにうづくまる一匹の猫を抱きあげた。

人は、自分の周圍から離れて孤立——孤獨を感じてゐる時に、一匹の飼猫であつても、それが慕ひ寄つて來た時の欣びは、喩へやうのないものである。

『たま、お前——お前だけで、留守居をしてゐたのか』

激しい愛着が、不思議にこの獸に湧いた。

猫は、久しぶりに飼主に抱かれて、しきりに咽喉を鳴らしてゐるのである。

主馬が、無心に、その猫を見入つてゐる時だつた。

『旦那、お歸りでございますか』

と、いふ聲がした。

近所の左官の頭梁が、板塀の毀れからのぞいてゐるのである。

『おゝ、金八か——』

顏を向けると、

『御新造樣は？』

『あれか』

と、主馬は、鳥渡言ひ淀んだが

『後から參る』

『へーえ、あつしア昨晩お歸りだッて聞きやしてね。定めし御新造樣も御一緒だらうッてえと、嬶アの奴アさうぢやねえとぬかすので、そんならためしに今朝はお伺ひするッて、さう申して出て參つたのでござんす。お一人きりぢや、隨分御不自由でございせうから、すぐ嬶アをよこしやせう』

『いや、辱ない』

主馬は、微笑して云つた。

それから、間もなくだつた、金八と金八の女房とが來て大童になつて家中の掃除をしたり、勝手元を働いたりして、夕方まで笑ひ聲が續いてゐた。夜になつて金八が、

『一體、御新造樣アいつごろへお着きでございますか？』

と、尋ねた。

『さア……』

主馬は、相變らず微笑して、

『ありのまゝを申せば、拙者は織江に會つてをらんのだ』

商況　十二日前場

海外經濟電報

倫敦金塊　休
倫敦銀塊　み
紐育金塊
同 銀塊
同 先物

▲外國爲替

米英爲替	三弗八七仙〇〇
米日爲替	二三弗四七仙〇〇
米支爲替	六弗八五仙
英米爲替	—
英日爲替	一志二片三分二
英支爲替	四片一六分五
英佛爲替	一七六法五〇
米獨爲替	四〇仙二〇

▲紐育株式

スチール株	五八弗八分一
アナコンダ	二九弗四分一

▲紐育棉花

現物	一一仙〇三
三月限	一〇仙九八
五月限	一〇仙七七
七月限	一〇仙四二
十月限	—
十二月限	—
一月限	—

▲印棉

ブローチ	二七五留比〇〇
オームラ	三三七留比七〇
ベンガール	一九八留比〇〇

各地株式市況

▲東京株式(短期)

	寄付	大引
新東	一三八六	一三八六
大新	—	七三七
鐘紡	一六八八	一六九〇
同新	一〇八六	一〇八九
帝新	一〇九五	一〇九七
洋新	九二〇	九一九
日鑛	七四六	—
日船	八六一	八五九
鐵新	一〇一七	一〇一四
同石	八三一	八三一
日立	八〇二	七九九
日粱	九二九	九二九
滿工	七八九	七八七
電電	—	—
東電	六四八	—
日鐵	—	—
滿新	七〇三	七〇四
糖會	八三二	—
日會	六八七	六八八

▲大阪株式(短期)

大新	七三六	七三六
新東	一三八八	一三八八
鐘紡	一六八八	一六九一
同新	—	—
滿粱	七八八	七八八
日營	七四四	七四六
帝新	一〇九九	一〇九九
商船	一〇〇五	一〇〇五

▲大連株式(短期)

五品	二九六	—
大新	七三六	七三七

滿洲證券取引所取引員
藤本ビルブローカー證券
新京大同大街興ビル　電話(2)二一八八六九九〇

各地を品市況

新東	一三八二	一三八五
滿紡	七八九	七八九
鐘新	一〇八四	一〇八七
同新	—	—
滿鐵	一〇四	—
土木	二六九	二七〇
新豆	—	—

▲大阪綿布

三月限	三六五〇	三八五〇
四月限	三九五〇	三九五〇
五月限	三二一〇	三二二五
六月限	三三三〇	三三〇〇
七月限	三三一〇	三三一〇
八月限	三三八〇	三四〇〇
九月限	三四六〇	三四七〇

▲東京人絹

當限	—	—

▲大阪棉花

三月限	八〇〇	—
四月限	八〇〇	—
五月限	—	—
六月限	—	—
七月限	—	—
八月限	—	—
九月限	—	—

▲大阪期米

當限	会二	—
中限	—	—
先限	—	—

▲大阪人絹

當限	—	—
五月限	—	—

門專科兒小
太田醫院
新京神社南横
電③3839

▲横濱生糸

六月限	—	—
七月限	—	—
三月限	一六三四	一六三九
四月限	一六〇一	一六〇六
五月限	一六〇四	一六一〇
六月限	一六〇九	一六一〇
七月限	一六〇八	一六一三
八月限	一六二〇	一六一〇

火曜　舊二月　甲寅　大安　閉　室宿　三月十四日　四日

東京・本郷・神誠館

●一白の人　山氣を生ずれば失費多し安靜なれば成就す　未と甲と乙が吉
●二黒の人　徐々に進めば成功も又大なり　基礎を確めて　丑と寅と庚が吉
●三碧の人　諸事意外の障りあり最も衞生に注意を要す　丙と甲と丑が吉
●四綠の人　外は圓滿にして内に爭あり内治を第一とす　丁と未と丑が吉
●五黄の人　家内圓滿和平を以て進めば德望一身に聚る　丑と子と庚が吉
●六白の人　物事不意に變動ありて意の如くならざる日　子と庚と丙が吉
●七赤の人　前途に光明あり勇氣と自信を以て躍進せよ　子と辛と丁が吉
●八白の人　小利に走りて大利を逃す恐れあり細心なれ　丑と艮と子が吉
●九紫の人　一にも二にも努力せよ障害に恐れて怠るな　甲と未と子が吉

銀座キネマ　電③六四六五

ニュース		1,02	4,06	7,10
日本の唄三部曲		1,24	4,28	7,32
若妻の夢		1,58	5,02	8,06
天保江戸櫻	12,00	3,04	6,08	9,12 10,09

三月九日より十二日まで　料金 八十錢
十四日より　井口靜波の實演　女百萬石　母戀千鳥

豐樂劇場　電②一四四五

ニュース		2.10	4.50	8.35
感激の頃	12.00	2.30	2.15	7.25
新しき家族	1.15	4.00	6.30	9.10 10.00

三月八日より三月十一日マデ四日間料金50錢
十二日より　現代劇 ロッパ 歌の都へ行く　時代劇 東京の女性

朝日座　電②三〇九六

ニュース	12,00	2,30	5,00	7,30
奧樣御出勤	12,20	2,50	5,20	7,50
槍は錆びても	1,17	3,47	6,17	8,47 10,05

十一日より十三日迄　料金五十錢
十四日より　歌軍從人婦　うぐいす侍

園田鍼灸院　豐劇前　②四四八〇

新京キネマ　電③二〇六八

ニュース		1,06	4,17	7,18
短篇		1,27	4,38	7,47
涙の捕繩		1,53	5,04	8,15
突撃はこれからだ	12,00	3,01	6,12	9,25 10,24

七日より十一日まで　料金八十錢
十二日より十三日まで　夕の曲涙の衞友村木

帝都キネマ　電②一四〇五

ニュース		2,57	6,37
カルメン狂想曲	11,50	3,10	6,50
井田照夫	12,57	4,37	8,17
春よいづこ	1,40	5,20	9,00 10,15

三月九日より十三日まで　五日間
次週　化粧雪・仇討こよみ

長春座　電③五七六六

ニュース	12,25	3,56	7,27	
與三郎吹雪	12,43	4,14	7,45	
ショウ春の歌合戰	1,56	5,27	8,58	
私には夫がある	11,00	2,31	6,03	9,33 10,52

九日より十五日まで　料金一圓二十錢
十六日より　吉お人唐　濤波

宇治茶と世帶道具の店　河久商店　日本橋通角　電(三)三二〇四番

味覺の雜料　主喰　成金壽司　銀座新道

大都ホテル　和室・洋室・各室卓上電話付　風雅ナ茶室・撞球場アリ
大都グリル　善美ヲ極メタル食堂・宴會場設備
日本橋通り一五　驛へ三分……　電③6016 6017

新京キネマ
實演　12日　40セン　放映　突撃はこれからだ　は再映
好評に付き晝間特に上映致します！　午前十時半開映　午後四時まで
實演　杉狂兒　喜劇の王樣杉狂兒が春風に笑ひを乘せて參ります共に歌はん春の一夜を
杉狂兒一行と小泉幸雄より　十四日より四日間
滿洲第一映畫は封切豫定
杉狂兒・轟夕起子　暢氣眼鏡
月形龍之介　元祿武士道
日活專屬　竹石喬一　錦知里　松本いてふ

帝都キネマ
唄ふ映畫と實演！好評・絶讃
古賀政男が映畫に初めてタクトをとる　春よいづこ
藤山一郎×霧立のぼる主演　獨逸で素晴らしい好評を博したオペレッタ映畫　カルメン狂想曲
レナーテ・ミューラー・ヘルマン・テイーミッヒ主演
戰線歸りの新進歌手　井田照夫
贊助出演タイヘイレコードの名花　三原純子
愈々明後日迄

長春座
封切迫る　家の春秋　前・後篇大作
川崎弘子　三宅邦子　三原純子

清水宏作品　私には夫がある
田中絹代　上原謙　桑野通子　三大スタア主演
與三郎吹雪　坂東好太郎　最上米子
ショウ　春の歌合戰
ハリキリガアルズ　トンボ・アッコージョンバンド　熱演
私には夫がある封切記念　全新京デザイナー競演　國策調春の裝ひ開演中
滿員御禮　十五日まで

大同元年十一月四日第三種郵便物認可　康德七年（昭和十五年）十二月三日　新京日日新聞　（火曜日）　第六千百七十號　（一）

新京日日新聞　朝刊　（本紙朝夕刊十二頁）

肛門病科　新京永樂町二ノ二十　電③六四五六　留神居　高田醫院

生活必需品の配給を圓滑化す
五大要綱と措置決定

滿洲生活必需品會社では更に積極的な必需品の輸入統制、國內配給の圓滑化、價格の適正を期して政府當局と種々具體的計畫を進めて來たがこの程大體左の如き要綱及び措置を決定、必需品會社を中心とする懸案の輸入聯盟の結成も早急に實現されることとなつた

一、差當り甲號品目協和會制服並に同服地、ゴム靴、地下足袋、運動競技用具、茶、澱粉、鹽鮭、鹽鱒、昆布等特に重要なる品目の輸入及び收買に關しては必需品會社をして一手に取扱はしめ國內配給の統制に當らしむる

二、乙號品目たる石鹼、纖維、海產物、洋品雜貨、陶磁器、琺瑯鐵器の輸入に關しては輸入聯盟を結成して必要なる統制に當らしめ輸入聯盟は必需品會社及び國內有力輸入業者を成員とし銓衡は政府に於て康德五年度及び六年度の輸入實績を調査し、經驗、信用、資力、日本內地メーカーとの關係、國內に於ける配給組織の規模等を考慮して決定、聯盟員の取扱割當は政府監督のもとに聯盟をして協議決定する

三、前揭品目の國內配給機構に付ては既存業者の經驗、資力、信用を活用する樣前記統制に照應し夫々組織の整備を別途考慮するものとす

四、前揭以外の品目に關しては別に方針の決定せるものに付ては其の方針に從ひ其の他のものに付ては暫く從前の通とす但し業者の組織化を促進し之が指導に努むるものとす

五、前各號の外必需品會社は北邊振興地域及其の他僻陬地域に於ける物資の配給に主力を注ぎ並に特殊消費團體の要する物資の購入合理化に當るものとす

なほ配給價格の統制上中央地方官廳は連繫を密にし實施に遺憾なきを期し商工公會の機能活用も考慮することとなつてゐる

既存業者を活用
協力の途開く政府當局談

右に關し政府は左の如き當局談を發表した

政府客年十二月貿易統制法改正以來主要生活必需品の具體的輸入統制方策を種々研究して來たのであるが、愈よ主要生活必需品輸入配給統制實施要領を決定した、右要領に所揭の甲號品目に付ては滿洲生活必需品株式會社を輸入業者に指定し其の輸入を一手に取扱はしめ又國內配給の統制に當らしむることとしたのであるが其の輸入並に配給に當りては努めて既存業者の活用を圖る方針であり乙號品目に付ては速かに滿洲生活必需品會社及び既存有力輸入業者を一體とした輸入聯盟を結成せしめ之が圓滿なる運行を圖り右聯盟をして統制に當らしめ以て輸入を確保すると共に配給の圓滑並に價格の適正を期せんとするものである、即ち一面に於て滿洲生活必需品會社の機能の活用を圖ると共に他面既存業者の經驗資力を活用し之を組織化し其の協力の途を開き兩者の協和に依り所期の目的を達せんとするものであるから既存業者も右の趣旨に鑑み國策の線に向ひ相協力せらるゝことを切望する

中央卸賣市場
統合方針決定

生鮮食料品の需給並に價格の統制を圖るため滿洲生活必需品會社による全滿五主要都市中央卸賣市場の統合措置については、昨年來經濟部當局に於て具體案の作成を急ぎつゝあつたが漸くこれが實施要領の部議決定を見るに至り、十一日の國務院會議に附議承認を得たので、近く實行にとりかかり可及的速かに統合實現を圖ることとなつた、統合實施要領は左の如くである

一、生活必需品會社に統合する卸賣市場會社は哈爾濱、吉林、新京、奉天、牡丹江の五社とする

一、必需品會社による市場會社統合は總括買收の形式をとる

一、市場會社の買收價格は近く評價委員會を設けこれに諮つて決定する、委員會は經濟部關係職員、開設市の市長又は副市長、各市場會社首腦、商工公會職員、必需品理事に委囑して構成する

一、市場會社は統合と同時に一切の權利義務、營業を必需品會社に讓渡して解散する

一、右卸賣市場會社の解散に拘らず卸賣市場の市に於て有する開設權並に監督權には變化なし（現行中央卸賣市場は一部改正して存續）

一、必需品會社より市場會社株主に支拂ふべき買收金價は努めて必需品會社株式、政府公債その他有價證券に依る代物交付の方法を講ずる

一、市場會社の職員はその統合の際の儘必需品會社に於て繼承し其地位及び待遇は新機構に應じて適宜決定する

一、卸賣市場賣買參加者その他市場關係營業者は右統合によつて其營業につき何等變更を生ぜしめる事なく適宜之を利用する

一、既に中央卸賣市場の開設を認可したる佳木斯及び開設認可手續中の安東、錦州の三社は必需品會社に於てその營業權を買收する事として現物出資準的物を買收し右要領に目じて取扱ふ

未利用地主義へ
今後の開拓地整備方針決定

開拓政策遂行上における先行重要要素たる開拓用地の取得問題は昨年滿拓の手より開拓總局に移管され專ら政府において取扱ふこととなり、政府は可及的速かに開拓用地の取得を行ふため第一段階として本年土地處を設け適地調查取得事務に關する政府機能の充實を圖つたが、第二段階として從來未利用地、熟地何れとも限定せぬ無統制なる方針を一擲、確たる收買方針を確定することとなり十一日左の如き當局談を發表、今後の開拓用地の整備に付ては一層未利用地整備主義を採用新規に熟地整備をなさざる旨闡明した、當局談左の通り

わが開拓政策が建國の理想顯現の基底を爲すべき重要國策であり、建國以來その達成に邁進し來つたことは周知の通りである、この大政策の遂行にはまづ用地の整備を必要とする次第で、政府においては未利用地開發を主義として用地整備に當つて來たのである、而して計畫も大體の見透しがつくに至り、又一方未利用地の計畫的、積極的開發は之を益々緊要とする情勢に在るので政府は之等の事情に鑑み今後新規に開始する開拓用地の整備については更に一層未利用地主義を徹底し熟地の取得は眞に已むを得ざる場合の外之を爲さざることと定め之を關係機關に通達した次第である、關係地方民も政府の眞意をよく理解され今後の未利用地整備につき一層協力せられんことを期待して止まない

一、今後開拓用地の新規整備については熟地の整備を爲さざるものとす

二、整備地區內に介在する小面積の熟地又は水害地帶、アルカリ地帶その他濕地帶等の熟地にしてその改良上大資本若しくは特殊技術の必要を認めらるゝものゝ處置に付ては現實の必要を生じたるとき各場合の狀況に應じて耕地整理組合の設立又は次號に依る買收等適當なる措置を講ずるものとす

三、青年義勇隊訓練所用地、開拓研究所用地其の他特殊用途の爲必要なる熟地の整備は一般公用地買收の例に依り產業部大臣及び省長の指導、監督並に關係機關協力の下に市縣旗長をして地主と商議合意の上買收せしむるものとす

邦人の實勢力を租界行政に反映
英國側は優位保持に躍起

【上海十一日發國通】上海共同租界參事會員の改選は來る四月十、十一の兩日を期して行はれるが右選擧日の切迫に伴ひ英國側が從來の優位を保持せんとしてこれが對策に狂奔を續けてゐるに對し、わが方は居留民團その他が中心となり事變後急速に增加せる邦人の實勢力を租界行政に反映せしむるとともに租界經營の合理化を目標としつゝ鋭意これが準備を進めてゐる、從來參事會員の數は英五、日米各二の比率であつたが事變後日本人居留民は急激に增加し既に七萬人を突破、土地章程の規定による選擧有資格者の數も又急激に增加し英米側を凌駕せんとするの勢ひにあるため、この情勢に驚愕せる英國側では數十年來握り來たれる租界行政の實權喪失を恐れ工部局側と結び

一、從來の資格條件たる六ヶ月の納稅期間の撤廢

二、間接工部局稅金負擔者への投票權の附與を英國側のため新設

三、英國土地會社所有の土地の假裝分割による投票權の增加

等の畫策を行ひつゝある、他方租界の財政狀態は法幣の暴落せる今日も依然外貨をもつて俸給の支拂を行ふほか全般的に經營は放漫に流れ、最近香港、上海銀行に對し二千二百萬弗の借款の申入れを爲し、その條件として五割の增稅を要求せらるゝやこれが實行を企圖し在留外國人は勿論支那人の全面的反對を受けつゝあり、斯かる情勢下にあつて執行せらるる選擧の結果は租界行政今後の動向を示すものとして各方面から注目されてゐる

ソ聯機越境
幌內川上空に飛來

【豐原國通】十一日午後二時四十分ごろ樺太國境より幌內川上空にソ聯機と覺しき複葉機一機南下し來り幌內川中流より西方に向ひ古屯上空に現はれ旋廻の後半田澤方面に北上、又同一時二十分頃西海岸安別國境よりソ聯單葉機一機越境南下し來り一時二十七分沃內上空を通過惠須取方面に南下一時卅分高度千百米をもつて塔路上空を旋廻北に引揚げた、樺太警察部では現地調查機關よりの報告に接し直ちに右事實を旭川師團〇〇部隊及拓務省に報告した

精白粟の取扱方懇談

滿洲糧穀會社は十一日午前十時半より精白粟に關する業者との打合會を開催、產業部より松井特產科長、糧穀會社より飼料課長その他關係者及び全滿精白粟卸賣業者約廿餘名出席、松井特產科長より當局の精白粟收買その他價格公定に關する方針の說明ありこれに對し業者側よりも種々實情を述べ糧穀會社の方針等につき種々懇談を遂げた

・・・竹內鑛發理事長歸京・・・　訪日鑛業視察團を率ゐ二月初旬より日本各地を視察の傍ら滿洲鑛業事情の紹介に努めてゐた竹內滿洲鑛發理事長は十一日午後十時五分着列車で清津經由歸京した

情勢新展開に提携協力强化
獨伊會談

【ローマ十日發國通】今次の獨伊會談は十日に引續き十一日のムソリーニ、リッベントロップ第二次會談に依り大體終り、リッベントロップ外相は十一日夜ローマ出發、ベルリンへ向け歸還の途に就くが、十一日の會談ではソ聯の北歐、中東歐對策變更と英佛のバルカン、近東攻勢とに依つて齎されつゝある情勢の新展開への對策に關し政治、軍事經濟の各分野に亘つて充分な意思の疏通を遂げ、更に獨伊兩國の經濟提携については

一、バルカン、黑海方面に於ける經濟戰鬪へのイタリーの積極的協力

一、ドイツ石炭の對イタリー陸上輸送計畫の確立

一、イタリーの人的勞働力の對伊輸出增加

一、その他の經濟的協力の强化

等に關し明確なる原則を決定するものと豫想される、然して若し兩者がその心算を認める場合には現在獨伊兩國を固く結びつけてゐる政治、軍事同盟條約の一部を改新して經濟條項を附加へる可能性もあると見られてゐる、從つて右原則的取極めが決定の曉には兩國の專門委員に於て從來兩國間に成立した各種經濟協定の整理並に新たなる細目協定の調印の膳立がつくられることになる模樣で、クロディウス獨通商局長その他隨員はそのため或はローマに殘留されるのではないかと見られてゐる

日滿支間の經濟ブロック
絕對必要の程度に限定

【東京國通】十一日の貴族院豫算分科會において中山太一氏（研究）より「日滿支三國に對する第三國の壓迫に對し經濟的共同防衞に關し關稅同盟を結成する必要ありや否や」と質したるに對し有田外相は左の如く當局の方針を明かにした

日滿支の經濟ブロックは絕對必要な程度に限るべきで第三國との關係は出來るだけ小範圍に止めるべき必要ありと考へる、而して日滿支三國間には、關稅同盟とは切り離して別個にすべきものと思ふ

社會事業懇談會
協和會首都本部初の企て

非常時局下に於ける會運動の重要性に鑑み協和會ではさきに重點構成要綱を發表して明確に會方針を示すと共に、第一次、第二次に亘り未だ見ざる人事の大異動を斷行して會務機構を整備態勢强化によつて會本來の使命遂行を期してゐるが、この意圖を反映して協和會首都本部では十四日午後一時より社會事業團體を中心とする社會事業懇談會を開催、本年度事業概況、並に計畫に關する隔意なき意見の交換を行つて會運動の實踐的方針に資することになつたがこの試みは首都本部としては最初のものである

當日は本部側中村事務長三宅指導科長其他係員出席、團體側は日本關係として藤影幼稚園、同日曜學校、明倫幼稚園、立正幼稚園、滿洲關係は、道德總會、五大山佛教會、紅卍字會、博濟慈善會、全國理善總會、大同佛教會の外佛教總會、回々教會、道教總會、キリスト教會等の社會教化團體代表者が出席する

皇帝陛下へ御答電

【東京國通】竹田宮大妃昌子內親王殿下薨去につき滿洲國皇帝陛下より天皇、皇后兩陛下へ御弔電を寄せられたのに對し御答電を御發送遊ばされた又イタリー皇帝、イギリス皇帝、皇后兩陛下よりも天皇陛下へ御弔電を寄せられたにつきそれぞれ御答電を御發送あらせられた

汪精衞氏烈々の所懷
孫文十五周年に當りて 不滅の眞理を說く

【上海十二日發國通】新中央政府誕生の日を前に汪精衞氏は孫文逝去十五周年に當る十二日「孫總理逝去十五周年の際」と題する論文を發表、孫總理が臨終に際して言ひ遺した「和平奮鬪救中國」の一言及び彼の「大亞細亞主義」が如何に不滅の眞理であり、いまやこの遺訓を實踐することが眞に中國を愛するものゝ使命であるとの救國の信念を披瀝したが、要旨次の如し

日本は東亞の先進國であり日本なければ東亞なし中國もまたその國家的地位ならびに民族性より論じて中國なければ東亞なしと言ひ得る、この兩國が和平すれば共に存し榮え、戰へば共に破れ傷つくものでありこれは不滅の眞理である、平時にあつてこれを唱へ戰時においてもこれを唱ふることは決して一時の權謀術數に基くものではない、吾人はこの眞理に服從すればこそ絕大の熱誠と勇氣をもつて進んでこの責任を擔ふことが出來るのである、日本は民國十三年孫先生が神戶において大亞細亞主義を講演した當時に較べれば遙かに總理の主義をよく理解してゐる「獨立自由の國家建設に援助」「東亞復興」等の合言葉は戰爭中日本の方が最初に唱へ出したものである、或者はこれをもつて權謀術數であり、糖衣に包んだ毒藥であるといふが吾人はさう考へない、戰爭中の反省により吾人は躬をもつてその正しきことを知つたのである、日本側は既にこれを叫んでゐる、吾人は中國側よりこれに共鳴してゐる、協同の努力により提携して前進し戰爭を除去し和平を實現すれば共に傷つき破れるの悲運を轉じて共存共榮の樂鄉を實現し得るのである、吾人は孫先生の記念日に當り「和平奮鬪救中國」を繼承しその實現に努力するものである（寫眞は汪氏）

淋病にはパーゼル よく效く　發賣元 あこぎ藥局

三漁區を奪取
本年度更新競賣に橫槍

【東京國通】在浦鹽阿部露水組合代表より露領水產組合への入電に依れば本年度露領漁區競賣は十日浦鹽のソ聯漁業局で執行され、過般發表された更新漁區日本側七（日魯六、その他一）ソ聯側十七につき競賣を行つた結果、わが方は日魯三その他一、合計四漁區を落札したのみで日魯側三漁區は何れもソ聯側の手に奪取された（イーチンスキー區所在）、この結果今年度露領漁區現勢は日本側三百五十三漁區に對しソ聯側は三百九十となりわが漁區を落札奪取せるソ聯側今回の非友好的態度は頗る遺憾とされてゐる

商工金融充實
實情に即し根本方針決定

政府は今回の興農合作社設立に伴つて農業部門に於ける金融が總て興農合作社に統一されたのを機會に現在の都市金融合作社、金融組合、金融會に於ける都市金融部門の合理的運營方針につき具體策協議中の所、都市金融については新たに都市金融會社法を制定し同法に基き從來行はれて來た民族別金融を排し市街地庶民金融を充實するため各都市の實情に即應した商工金融の一層の圓滑化を期することとなり、十一日の國務院會議に於て大要左の如き根本方針の可決を見た、その骨子左の通り

一、都市金融機關の民族金融を撤廢し市街地庶民金融の充實を圖ると共に、各都市の實情に即應した商工金融機關として運營する

一、新たに都市金融合作社法を制定しその組合員は日鮮滿系人の何れを問はず任意加入を認める

一、都市金融合作社設立に當つては各組合の歷史的傳統を考慮して人格的に一體化することを避けただ都市金融合作社法の適用團體として名稱のみ都市金融合作社とする

一、金融會支部のうち農業金融を主とするものは興農合作社へ分離統合する

一、以上の都市合作社、金融組合及金融會の中央指導連絡機關として都市合作社中央會（假稱）を新設する

華中連絡部
第一局移駐

【東京國通】興亞院では支那中央政府樹立後の情勢に對應すべく新政府樹立を期し現在の華中連絡部第一局（政務）の南京移駐を考究中である、しかして文化ならびに經濟關係諸局は新政府樹立後も上海が依然その中心たるべきに鑑み同地に存置する方針であるが華中連絡部次長は政治の中心となる南京に在勤することとなる模樣である

滿洲工業會
役員會

滿洲工業會では十三日午後二時より同會議室で第七十九回役員會を開催するが、報告及び附議事項左の如し

報告事項

一、工業用炭に關する協和會奉天市經濟協議會經過報告の件

二、區域外電話架設料

三、新京に本會連絡機關設置

附議事項

一、新京に連絡機關設置に關し再審議

二、國際運輸拔ひ貨物積卸料金の值上に關し再審議

三、職工の精神教育

四、寺本理事辭任につき後任選任

五、奉天支部副支部長選任

國務院人事

國務院人事十一日附左の如く發令

哈爾濱地方法院長 審判官 鄒鼎周

奉天地方法院長 審判官 李蔭森

哈爾濱地方檢察廳長 檢察官 富學熀

奉天地方檢察廳長 檢察官 張會辰

陞叙簡任二等（各通）

關東遞信局航空官更迭

關東遞信局航空官石橋航空兵中佐は今回依願退官し後任には航空兵少佐藤岡文雄氏が任命され九日附それぞれ發令、なほ藤岡新任航空官は二十六、七日頃着任の豫定

中樞院參議來京

朝鮮中樞院參議李軫鎬、徐丙朝兩氏は在滿半島人の生活狀態視察のため十一日午前十一時四十二分着のぞみで來京兩參議は當地に二泊その間關係機關を歷訪した後、十三日南下奉天、熱河を視察する

富家强國運動
儲蓄は保險から
滿洲生命
福運も保險から
福祿壽抽籤附
本社 新京特別市
支部所在地 新京・奉天・哈爾濱・安東・大連・齊々哈爾・撫順・牡丹江・延吉
吉林・承德・錦州・四平街・營口・佳木斯・通化・黑河・北京

社説　政黨と國民の再組織

日本現在の政黨といふものに一般國民が甚だあきたらぬものを持つて來たことは否定出來ない事實であらう。議會開會中の最近の諸政黨の動きを見ても、一層その感を深うせしむるものがあるのではないか。何としても困つたことだと言はざるを得ぬであらう。

一つの政黨に屬する一人の議員の進退について種々の論議が行はれた。それはあり得ることであらう。しかしそれ位のことが原因となつて政黨の分裂が起りさうだといふ形勢の如き、これを何と評していゝのか、評語にも苦しむ程のものである。政黨とはそのやうに信念を持たぬものであつてよいのか。政黨員の結束といふものは、それ位のことで直ちに動揺するやうなそんな結束であるのか。また社會大衆黨の如きは、相當に確乎たる政見の一致によつて出來上つてゐる政黨であらうとわれ〳〵は平素考へてゐたのである。それがやはり今度の問題から大量の除名處分に附せられた者を出したといふ如き、甚だ奇異な、解釋に苦しむ現象であると言はざるを得ないのである。

政黨の實情が右の如くであるから、國民のこれに對する信用は失墜してしまふのである。今や政黨が再出發しなければならぬことは誰の眼にも明らかであらう尤も舊い政黨人意識に囚はれてゐる連中にはその事もわからぬのかも知れぬ。何としても甚だ情け無い現状である。ひと頃國民的組織の必要といふことが頻りに説かれたことがあつた。しかし掛け聲ばかりでそれが實行を伴はなかつたのにはこれを説いたものの資格に不足があつたのか、その掲ぐるプログラムに名に添はぬ缺陷があつたか、その何れかであらうと思ふ。この新しい出發のためには新しい準備が無くてはならぬ。ところで政府當局など、さうしたことを考へてゐるのであらうか。阿部内閣の末期の如き、既成政黨との連絡といふことに汲々として努力したといふやうな醜態があつたのではないか。現内閣となつても、この重要な國民の政治的組織といふことについては何にも語つてゐないやうである。ひたすらに現状維持を以て良しとしてゐるのであらうか。それで果して現下の聖戰第四年、そして歐洲の紛亂は愈よ錯雜を加へようとしてゐる情勢に對應して行くことが出來るのであらうか。教育關係の仕事に當る者なども宜しく斯うした點に配慮すべきであらう。勤勞奉仕ばかりが能ではないと思ふのである。

包圍殲滅戰の好範例
潮汕地區疾風迅雷の猛進撃

【汕頭十一日發國通】潮陽方面に盤居してゐた蔣軍が二月皇軍鐵壁の護りに局部的な反攻を試み、その都度忽ちにして撃退せられてゐたが、その軍隊は雜軍とは云へ二萬餘を算し長時日を費して築いた陣地に難攻不落を誇り、粤東地方大勝利の虚報を内外に送つてゐたが、わが精鋭一度矛を進めるや一たまりもなく守陣を抛棄、退路を遮斷せられて右往左往の混亂にその大部は遂に皇軍の餌食となつたのである、わが軍の戰果は既に南支軍において發表せられたる如く莫大なる數字を示し益す增加せられて行くが、捕虜の言によると敵獨立第九旅の如きはその六七割は被害を蒙り殘る一部も支離滅裂の慘状を極めてそれぞれ西北に潰走したことが判明した

また鹵獲品より見ても電話機、交換機、自動二輪車等の抛棄してあつたことなど即ち敵の高等司令部が我軍の急襲に遭つて如何に周章狼狽を極めて遁走したるかを如實に證明するものである、今次殲滅戰は規模こそ大とはいへないが、作戰の至妙と疾風迅雷の猛進撃に僅か三日を出でずしてこの輝しき戰果を收めたことは曾ての王營、信陽兩作戰と相並んで包圍殲滅戰の好範例ともいふべく潮汕地方の日支人間には稱讃と感謝の聲が早くも澎湃として起つてゐる

過去數ヶ月に亘り民衆の食物を奪ひ負擔し切れぬ增税を賦課したのみならず壯丁の徴發强制府に築かせた無數の陣地も日本軍の前には護り得ず脆くも拋棄せる事實に對し支那民衆は今更ながら蔣介石のデマ宣傳の實情を判然と認識、皇軍への信頼を益す昂めてゐる

蕩すると共に敵の軍事施設を覆滅中である、これ即ち皇軍の眞價は默々の間に判然と實證せられたものであつて曾つて蔣側が大言壯語宣傳した潮陽方面の戰捷も今や事實の前には一瞬の迷夢と化したのである

冬季攻勢を撃碎
敵の本據を覆滅し大鐵槌

【汕頭十日發國通】南支軍報道部長談（三月十日午後六時發表）曩に蔣介石が豪語宣言した冬季攻勢は戰線至る所完膚なきまでに慘敗を喫したが尙も局面を糊塗し民衆殊に華僑を瞞着せんとして新春以來越東方面に豫備第六師獨立第九旅、保安第二團、潮陽國民大隊、同第二兵團挺進第一縱隊等の雜軍約二萬を狩り集めわが軍に累次痛撃を受けながらも善戰これ努め執拗にも反復反抗を試みると共に二月下旬以來潮陽方面における戰捷を大々的に宣傳してゐた

玆においてわが軍は好機を逸せず好餌の到來を待つて一大鐵槌を加へ同方面の敵軍隊を捕捉潰滅策謀の本據を覆滅し敵の企圖を根柢より挫折せしむるため隱忍持久敵を抑留すると共に精鋭兵團を增加して一擧潰滅を圖つたのであるが、もとより邊境僻地の占領や戰鬪地域擴大の如きは何等意圖せざることは從來と共通である

而して皇軍一度攻勢に出づるや作戰至妙と各兵團の勇猛果敢なる奮鬪により鎧袖一觸僅か三日にして同地一帶に彌漫してゐた敵を粉碎殲敵を奏し續いて殘敵を掃

農産物出荷促進
政府方針を指示一元的買付

政府は主要農産物の集貨及出荷促進工作素案につき大體左の如く政府の方針を持し各省に於ける協力を要望せるが、省首腦に於ても中央の指示せる方策に即應して直ちに各現地に即した具體策を樹立することになつた、五省のみならず全滿各省に於ても同方針に從つて出廻りの促進を圖ることになつた、出廻り促進對策の要旨は左の如くである

一、各省に於ては農民手持量の出荷を勸奬し各々現地に即應する具體案を樹立し中央地方一體となり全面的に出荷促進を圖る

一、滯貨については市、縣旗は統制農産物取扱業者より現手持量の報告を徴し、餘剩と認むる數量については統制機關又はその指定收買人にこれが賣渡方を勸奬する

一、以上の目的を達するため合作社交易場所在地においては糧棧組合を結成せしめ、これをして主要農産物の一元的買付を行はしめる、合作社交易場所在地以外の地に於てもこれに準ずる方法に依り主要農産物取扱ひの一元化を圖る

船車連絡懇談

羅津の滿拓開拓館では日本海ルートの實現により東北滿に赴く鍬の戰士が寄せ來るので船車連絡輸送關係者稅關方面と九日夜大和ホテルで懇談を遂げた、また同盟通信川崎京城支局長は淸津に四月より支局設置のため十日羅津を視察各方面を歴訪した

畜産資源を確保
全滿畜産主務省會議第一日

政府は畜産資源の重要性に鑑み畜産資源培養のため諸施設及び制度の整備擴充に努めると共に産業五ヶ年計畫に基く畜産部門の一大飛躍を圖りつゝあるが康德七年度に於ける畜産行政の實施を確保するため十一日より三日間に亘り畜産司主催の下に全滿畜産主務者會議を新京に招集、會議第一日は十一日午前十一時より産業部大會議室に開催した中央より呂産業部大臣、王畜産司長、五十子開拓總局總務處長、畜産司各科長、林野局、農事試驗場以下各關係官その他關東軍、總務廳、企畫處、大陸科學院、獸疫研究所、滿拓、滿畜、家畜檢疫所等各關係者等百餘名出席

呂産業部大臣及び王畜産司長の訓示あつて後政府の康德七年度畜産行政實施に關する左の如き方針の指示、協議事項について審議が行はれたが十二、十三日も續行される

指示事項

畜政關係
一、地方畜産機構擴充に關する件
二、羊毛類統制に關する件
三、家畜調整法及び同施行規則施行の件

畜産關係
一、國立種牛牧場設置の件
二、北邊振興計畫中畜産增殖に關する件
三、種畜輸入の件
四、畜産獎勵に關する件

獸疫關係
一、牛疫防遏對策要綱制定の件
二、家畜防疫實施方針の件
三、家畜檢疫方針の件
四、家畜傳染病豫防法運用の件

協議事項

本部提案
一、牧野制定の件
二、食肉配給の件
三、毛皮皮革の統制の件
四、家畜の改良增殖徹底方法に關する件
五、獸疫血清配給の件

この外吉林、東安、錦州、間島、興安南、同東、黒河、安東等の各省より約四十件に亘る協議事項の提案があつた

朝鮮郵船の航路を擴充

【青島十一日發國通】朝鮮郵船では北支の重要性に鑑み各方面からの要望に應ずべく、青島を中心とする對支新航路の開拓と現航路の擴充に關し對策を考究中のところこのほどまづ仁川青島線を上海まで延長し來年度より毎月六航海の豫定で配船することになつてゐる右に伴ひ海陸連帶輸送圓滑化のため朝鮮鐵道局と華北、華中兩鐵道と連帶發送契約をなすべく準備中でありこれが實現すれば鮮支間の貿易は一層促進されるものと各方面より期待されてゐる

滿洲醫療藥品の輸入機關を整備
統制組合近く正式に認可

滿洲國に於ける醫療藥品は殆んど全面的に對日依存の實情にあるが、日本側が曩の九・一八價格停止に伴ふ醫療藥品の圓ブロック流出を防止するため昨年十二月厚生省令を以て醫療藥品移輸出入統制令を公布實施し醫療藥品移輸出統制會を設立してブロックを朝鮮、臺灣、滿關、北中南支と四區分し厚生省の仕向地別許可移輸出を行ふ事となつたので、仕向地たる滿洲國並に關東州側に於てもこれに對應した一元的醫療藥品輸入統制機關の速かなる整備を日本側より要望し來り、關係當局の民生部に於ては醫療藥品の確保は國民の保健衛生を圖る上から糧穀、石炭等と齊しく國民生活上の絕對必需品たるに鑑み、之が需給の調整、價格の適正化を期する必要から經濟部當局と協議の上豫て全滿醫療藥品輸入業者を組合員とする滿洲醫療藥品輸入統制組合を結成せしめ民生、經濟兩當局にては近日中に組合定款、業務規程、加入者等の申請を俟つてこれに正式認可を與へる事となつた

なほ關東州側にあつても滿洲側の措置に即應して醫療藥品輸入組合の整備を急ぎ貿易實業組合の一部門として目下滿關兩關係當局間に於て協議が進められてゐるが、日本側の醫療藥品は滿關を一單位として統制輸出されるのであつて滿關側に於てこれが輸入並に配給の圓滑なる調整を行ふ必要から兩地の統制輸入の機關整備を俟つて四月早々同時に正式業務を開始する

兵事處長會議

治安部では來年度から實施される國兵制度に備へて三月一日附部令をもつて十軍管區司令部に兵事處並に軍管區所在地外の八省に同辦事處の設置方を通達、此のほど全兵事處及び辦事處の開設を見るに至つたので來る廿二、三兩日午前九時卅分から同部會議室に最初の兵事處長會議を開催、所管事務の指示說明を行ふ、而して同兵事處は徴兵事務一般並に學校教練青年訓練事務を所管することになつてゐる

新借款に反對
上海十二團體通電

【上海十日發國通】上海の有力なる大衆團體たる中國憲治協會、中國和平同志會中華工人福益會、新中國文化協會等十二團體は九日ルーズヴェルト米大統領宛今回新に締結された新借款は戰爭を永續せしめわれわれ支那民衆の苦痛を更に增大するものであるとてこれに反對せる電報を發した

一月貿易概況

經濟部發表＝康德七年一月中滿洲國貿易概況は歐洲動亂による影響漸く濃厚となり、これを前年同月に比較すれば第三國向けは輸出において約六分の一減、輸入において半減となつてをり、當然の現象として對日輸入は約倍額を增加してゐる、總體的には前年同月に比し輸出において約一千萬圓の減少、輸入において三千八百十一萬一千圓增となり結局四千八百十一萬圓の入超となつてゐる、品目別中輸出の部について見れば前年同期に比し特に減少の顯著なるものは大豆玉蜀黍、荏胡麻子、同油、綿及混合飼料、皮革毛皮、野蠶糸、硫酸アンモン等、增加せるものは大豆以外豆類蕎麥、大麻子、大豆粕、石炭等があり、輸入においては米及び籾、砂糖、葉煙草皮革類、綿織物、麻袋等生活必需品關係において減少著しく、增加せるものは魚介木材、鐵鋼、銅、電氣機器車輛等、魚介を除き建設資材關係は著しいものがある

熱河棉增産
種子配給開始

承德縣農事合作社では播種期を控へ熱河棉の增産を圖るべく此の程大量の種子の入手を得左の各農村に配給し由緒ある熱河棉の更生並に增産に拍車をかけることとなつた（單位百斤）

下坂城	改良棉	二四
	普通棉	一
上板城	改良棉	二三
	普通棉	一
泉寶河	改良棉	八
三溝村	改良棉	四
六溝村		二六
野珠河村		一九
磚瓜寨子		一一
新杖子		一五

商況　十一日後場

各地株式市況

●大連株式（短期）

	寄付	大引
五品	二九八〇	二九八〇
大新	七三三〇	七三〇〇
新東	一三八八〇	一三八五〇
滿業	七九〇〇	七九〇〇
鐘紡	一六九三〇	一六九二〇
同新	一〇九三〇	一〇八七〇
滿鐵	—	—
豆新	—	—
土木	—	—

●奉天株式（短期）

	寄付	大引
新東	一三九三〇	一三九三〇
滿業	七八四〇	七八八〇
大新	—	—
鐘紡	一六九三〇	—
同新	一〇九四〇	一〇九六〇
[illegible]	七七四〇	七七四〇

手形交換高（十一日）　二三六枚　四三〇六、七九七、〇八錢

大豆、雜穀の一方的引上げ難詰
政府の對策樹立を希望
衆議院豫算總會

【東京國通】十一日の衆議院豫算總會は午前十時廿七分開會

眞鍋儀十氏（民）政府は米の配給一元化を圖らんとするものの如くであるが配給一元化と云ひ又一本建と云ふものは結局如何なるものとなすのであるか、日本米穀會社を通じてのみ米の買付販賣を認めると云ふ意味であるか

島田農相　一元化云々とは一つの理想目標であつて實際においては産業組合と商業組合の兩者を通じて配給することでこれが今日の實情に最も適合するものであると信ずる、日本米穀會社は輸入外米又は政府拂下米の處分を委せる機關で一般の米穀配給の獨占機關とすると云ふ程の強い期待は持つてゐない

河野一郎氏（政久）去る二月滿洲國はわが國に對し何等聯絡もなく突如大豆雜穀の價格引上を斷行したが、これは日滿支經濟ブロックの價格政策統一を紊すものである、商相の所見如何

藤原商相　大豆雜穀等日本へ輸出するもののみならず日本から滿洲へ輸出するものも相當あるからこれらについては日滿間に充分連絡協調をとつて日滿經濟ブロックの運行に支障なきを期したい

河野氏重ねて滿洲國の一方的價格引上げにより内地農村が非常な迷惑を蒙つてゐる點を指摘、政府の充分なる對策樹立を希望しついで

眞鍋氏　適正價格形成の根據如何

藤原商相　原料、燃料、動力、勞賃を加へその他に諸經費を考慮して適正價格とする方針である

眞鍋氏　利潤は認めないか

藤原商相　生産業者、配給業者にも若干の利潤を與へねばならぬ、たゞ非常なる利益を貪つてゐる者があるのでこれを削減して低物價を維持すると共に一定の利潤を與へて增産を圖るといふことが政府の企圖である

かくて同十一時五十分散會

紹興及其附近　地理的懷古（五七）
大宮權平

大陸漫航者の、凡て賞味する支那料理の卓上に出づる老酒即紹興酒は、浙江省杭州、寧波間の紹興産にして紹興の二字は我邦の灘と同樣に酒を意味する程、普遍的の通稱とせらる、此地春秋時代、越王句踐の都城として世に知られ爾來歷史上に顯はれ、王羲之、王陽明に依て深く印象せられ附近一帶に亘り、名勝舊蹟頗る多く、之を詳記せば日も亦足らざるの狀態なり、唐代以來は越州と稱し、我遣唐使の通過地として、及學問僧、藝術家の足跡多く一般に邦人に膾炙せらるる舊蹟の古都なるを以て、現存の著名地點、並に附近の顯著地點を列記するに止む

王羲之の蕺山、戒珠寺、蘭亭石、蓬萊池、賀知章の千秋觀を初めとし、蘭亭は西南近郊にして會稽山は其南に在り、唐僧智永の雲門山は東南に在り、絕妙好辭の曹娥碑は曹娥江一名孝女江畔に存し、其東北の餘姚縣は王守仁の故里にして、陽明學派の根據地なり、美人の標本たる西施鸚薪の地、苧蘿は西南方面浣江畔と考證せられ投錢大守として知られたる、東漢劉寵の遺址は、紹興杭州間、運河の中間、錢淸なりと謂はる、這般皇軍の敵前渡河、占據の蕭山は其西に當る、此渡河は錢塘江の下流、殆ど內灣に等しき廣濶水面にして果敢勇猛の我が將士にして始て此成功あり、常識にては到底企及し能はざる難作業なり江の本流は乾隆時代までは蕭山の東北、龕山と其北赭山との中間を東流しあるため激突奔湍、龕子門と稱し、風浪險惡、一名羅刹江と呼ばれ橫斷渡江は絕對不可能なりしも、同時代より北流して、現河道と變じたりと傳ふ、古來觀潮の大偉觀として知られたるは此地なり、現在の交通は杭州の對岸、西興鎭より南走する鐵道なり所謂浙贛線にして金華、玉山を經て南昌に通ず西興より東方は古來運河により紹興より寧波に漕運す、曹娥江畔百官寧波間杭甬線鐵路あり、本月十四日海春より展開せられたる、新東大殲滅の演ぜられしとする地帶は、新聞によれば蕭山、臨浦間の一線、以東の地域と報ぜらる、紹興は東南方指呼の間に在り之を要するに本地方は氣候溫和、土地肥沃、人口稠密人文夙に進步し、紹興は現在三十餘萬口を包擁し全國に商網を有する、富家豪商多く、近世浙江財閥の名を以て、上海市場に跋扈する如く、蔣介石一派の寶庫として財政的事きを爲したる根據地たるを以て、今度の掃蕩は一層意義ありと認め

附記　細川政次郎法學博士の好著、史術史話に紹興に關して、左の一興話あり、要領を轉載す

前淸時代の法律家に、紹興の出身者多く裁判の實務に通じ、地方官の幕友となり、州郡を轉々として直接人民に接觸して執法する小吏は、人民の反感を買ひ易し、地方文學者連の酷評冷罵の標的となる、冷笑の詣に半幅經綸、全憑刀筆謝口、鹿處謝同鄕、東邊住牛月、西邊住牛月、一條光棍到底不成人、此名句の裡に、紹興の二字を含蓄せらる上の二句は紹字、下の四句は興字（二五・二・一八）

大陸文教の施設を擴充
文教關係科長會議

大陸教育體制を具現する偉大な滿洲國の施設計畫たる文教制度整備十ヶ年計畫を昨年末樹立、本年度から實行に移すべく愼重準備中の民生部教育司では全國各省文教關係科長を招集し十一、二兩日に亘つて文教關係科長會議を開催するが、第一日十一日は午前十時半から民生部議堂において開催中央側＝神吉民生部次長田村同教育司長以下教育司各科長、地方側＝各省文教關係科長をはじめ總務廳、協和會から各關係者約四十名出席

先づ津末學務科長の開會の辭あつて後神吉次長から教育は國家興隆の礎であるから同問題を一日も輕視することなく、從つて同問題の整備擴充は飛躍の重要問題である、市縣旗の末端に至るまでよくこれが完遂に協力されんことを望む

旨の訓示に引續き田村教育司長より挨拶あつて後、各科長より夫々指示事項について說明をなし午前中の日程を終り正午一旦休憩、午後一時再開午前に引續き各科長より指示事項の說明を行ひ五時過ぎ散會

堂々14日より　切封

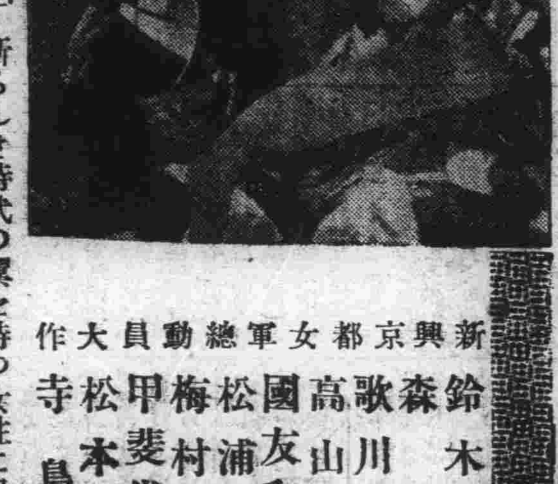

女百萬石

新興京都女軍總動員大作

鈴木澄子　森川靜子　歌川絹枝　高山廣子　國友和歌子　松浦妙子　梅村蓉子　甲斐世津子　松本泰輔　寺島貢　共演

新らしき時代の翼を持つ女性に見て頂き度い日本の古き女性!! 彼女達の歩み來つた絢爛綾の如き足跡は、まこと地にありて聖なるもの、極みである!! 今こそ我々は感激の淚をもつて迎へようではないか!!

脚本・八尋不二・演出・西原孝

井口靜波の畫說　岡崎公演

母戀千鳥

母は子を戀ひ、子は母を慕ひて悲し!! ひとしほに落ちる淚の母と子の物語!!

天才小役　杉山美子・古川登美　黒田記代・大川修一　井上清・歌川八重子　共演

銀座キネマ

心地よく笑て有利に金融致します　電話特融（大口優待）　まちや　電話③五二七八　東京屋　曙町二丁目稻荷神社裏通

民事商事刑事訴訟　產業經濟統制法規　法律顧問　及鑑定　會社組合設立手續　小松法律事務所　陸軍大臣指定軍法會議辯護士　辯護士　小松久雄　辯護士　井土晋次郎　事務所　新京曙町三丁目二〇四　電話（3）四七四七番　營口穀定區大同街三　電話一四三九番

事業公債　高價買入　裕民彩票　販賣　新京祝町三丁目（南廣場興銀横）　泰正號　電話③二六四四番　商品券の賣買も致します　精々御利用を乞ふ

綠醫院　入院の設備あり　住吉勝也　長春大街三〇二號　電話（2）五一〇〇二番

質流レ　洋服　色々　新京祝町三ノ三　三浦屋質店　内　電③三七七五番

羽年眼科　祝町三丁目ノ三　電三四二五五

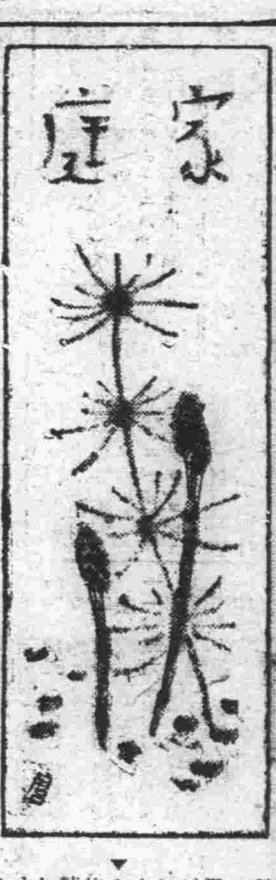

通貨回收

時事解説

▼……近頃よく新聞雑誌に通貨回収といふことが叫ばれてをりますが、之はどんな事かと申しますと、皆さんの御家庭にお金がダブついてをりますと、つい餘計な物を買入れたりやたらに消費したくなるものです、さうしますとそのお金の作用によつて國民の所謂經濟生活を脅かすことになるのです、國の財政も國民經濟が基礎をなすものですから、この様な惡結果を防止するためダブついてゐるお金を國の方策によつて回收しようとするのです、それではどうして此のお金を回收するかと申しますと、國が賣出す公債とか、或は貯蓄とか、様々の手がありますが、最近日本で行はれる新しい方法は報國債券で一本十圓利息はつかないが當ると一萬圓の割増金がつき、假令外れても一定の年限が來れば元金だけは返るといふ仕組となつてをります

▼……この方法に付ては射倖心をそゝるもので日本精神にもとるものであるなどといふ議論がありますが、さういつた倫理論は暫く措いて、目的の通貨回收といふ點から觀ましたならば相當効果的な方法の様に思はれます、滿洲にも皆さん御存じの彩票がありますが、これも亦通貨回收に役立つてをること勿論です、私共は國の行ふ政策の眞の意味をよく理解して協力一致國策線に沿つて邁進することに致しませう

滿洲の服裝文化に付て(上)

澤田京子

嚴寒の和服は病氣を起す

衛生的にも不適です

滿洲へ參りまして痛感する事は何處にもかしこにも日本的なものが氾濫してゐる事で、日本の偉力と云ふものを眼前に見つめ全く力强く感じるのであります。これは一人私のみの觀察でないと思ひます

然し良く考察する時これで私達日本婦人は滿足すべきか?過渡的とは云へ餘りに直輸入的で滿洲にふさはしくないものを澤山見受けます、過去のやうな世界文化に立ちおくれた滿洲國としてはやむを得ない必然の過程でありませう

日本文化の移植

私達日本人は滿洲國の姉妹として唯々日本文化の移植を以て事足りる如く考へるのは大きなる間違であると思ひます。人によつて色々とあることでせうが、私は日滿一德一心の精神からも又氣候風土、習慣、言語の變化から當然滿洲には滿洲的文化を建設して行くべきが本當と考へますしそれが必然的でせう。最近食物の問題でも音樂の問題でも映畫、繪畫等次々と滿洲に滿洲獨自の物、滿洲文化の創建を叫ばれつゝあります、

私は非常に同感であります次に私達日本人及滿人の衣服の事でありますが、滿人が滿服を着て居る。これにはこれらしい根據がある筈、大いに學ぶべきところがあると思ひます。又ロシア人の服裝等研究すべきところが澤山あります、私は前に述べた日本的なもので滿洲にふさはしくないもの、中で最も遺憾に堪へないのは日本婦人の和服であると斷言せざるを得ないのであります。殊に零下廿度卅度の酷寒滿洲には和服は絶對に不適であると極言したのであります

嚴寒でも外出

滿洲に來て居る婦人にして神經痛、リューマチ、肺病肋膜炎等の呼吸器病、子宮病、消化器病等も不完全なる服裝から發してゐる事が多いのであります。完全なる防寒服裝であつたら嚴寒外出して散歩も出來るでせうしウインタースポーツも容易でありませう。又買物も積極的に買出しに出かける事になるのでありますまいか?嚴寒に外出して見る時に和服の婦人の姿の如何に慘憺たる事よ!まるで恰好も形も何もない。あれでは例へ出て歩かれても體を健康にするどころか惡くするのみと思ひます

ジョージ六世と婦人勞働者【ロンドン發】二中旬西部工場地帶を御巡歷の英國皇帝皇后兩陛下は銃後の職業戰線に雄々しき婦人勞働者を一々激勵遊ばされた【寫眞は激勵中の兩陛下】

身の上相談

解答 大川八浩

三十七歳で初戀

中年女の惱み

問 私は三十七歳になる女でございます二十四歳のとき親のすゝめによりまして或男のところへ嫁入りしましたが、その主人は酒が好きな上に女道樂、貧しい家に生れた關係上小さいときから奉公に出されて一枚々々とこしらへた命から二番目と思ふ着物櫛その他の裝飾道具も皆主人の酒や女にいれあげる代になつてしまひ揚句の果に家風に合はぬからとて追ひ出されてしまひました

それが私の三十歳のときでした、爾後何年かの苦難の生活はお話するまでもありません。勸める人があつて昭和九年の夏、私は當地新京へ參りました、唯今では或る會社でどうかかうか、一人の口すぎぐらゐは出來るやうになり、大變喜んでは居りますが、こちらへ參りましてからずつとおつきあひを願つてゐた方とついか割ない仲になつてをりました

年甲斐もないとお叱りを受けるかも知れませんが、私にしてみれば生れて初めて知つた戀心だつたのです、しかも何といふ悲しいことでせう、その方には奥様があるのです、でも私には命を差上げても惜しくないやうに思はれ、どんなことがあつてもお別れしたくないのです、私自身、先夫の女道樂にホト〳〵手をやいた經驗から、その方の奥様のお氣持もよくお察し出來るのです、その方も亦、どうせ夫婦になれない二人だつたら、早くお前も身をかためなくてはいけない、萬一のときは改めて相談にのつてあげやう、と心からなぐさめ、力づけて下さるのですが、どうしてよいのか、自分の進むべき途に迷つて居ります

多情佛心とかいふ小説にあつた或女のやうに、この方と思ふお方にはたとへ奥様があらうとお子様があらうとしつかりと抱きついて居るべきでせうか、それとも……記者様どうぞ迷へる私をお導き下さいませ(中年の女)

間違つた情慾を捨て日本晴の氣持に戻れ

答 三十七歳の婦人の戀、筆者はローソクの消えなんとする最後の非常な明るさを思ひました

女性の生命の凡ては愛である、夫に對する愛、子供に對する愛、孫に對する愛、其の度合は自ら異なるにしても女性の生命の凡ては愛であり戀心の連鎖であると古人が申してます

女性が男性を、男性が女性を求めるのは天地自然の理法でありますが共同生活を營む現今社會には自ら守る可き規範があり律があり法があります、これを無視しては社會と云ふ人的機構の存在又其れの健全なる發達を害します、然れば許されない道徳的罪惡です、個人的感情の赴くがまゝに意志を行爲に表はしたならば社會は如何なる結果になるかを考へて下さい、結局は弱肉强食、無理を通せるものの世界になり正當なる理由があつても力なきものの敗退になります

日本には此の様な不合理は勿論許されてありません、立派な家族制の國であります、飽くまでも一家の存續を要求して居ります、戀の焔が燃え盛る時、律も法もなくなつて自己感情のみが唯一最大の如く思はれるのです、此の事は誰しも一度は經驗する戀愛至上の最高感情ですが、一歩退つて考へますと熱病患者の發熱狀態の樣なもので冷靜になつて後反省すれば冷汗ものです、時期の問題です、胸の傷手と云ふものは、チフス患者は全快間際に、禁止されてる食物を看病人の眼を偸んで少量偸喰したるが原因となつて死んだ例が澤山あります

戀愛も社會的疾病の一つであると社會學者は斷言してます、此の社會的疾病を全治させる方法如何と云ふ事が、戀愛なのですが、戀愛と云ふものも人間生活上の精神病の一種と云ふべきでせう、此の精神病は自らの力、自力に依りまして乘り切らねばなりません、其の方法が失敗しますと自分の身を破り相手方を社會的に精神的に傷け、家族制度を害し、自己及び相手方の周圍の人々に對して惡影響を及ぼしますから大いに考へねばなりません

個人主義的感情から云ふならば誰が何んと云つても、他人が如何なる迷惑を蒙らうがそんな事は惡魔に喰はせろ、自分さへ良ければ良いと云ふ考へ方は日本の家族制度の立場から申しますと一番恐ろしい外來思想です、己の爲、家名の爲め、義理合ひから自己の個人的感情を殺す事は同情には價しますが、日本人のとるべき態度ではないでせうか、貴女も日本婦人ならば間違つた情慾に克ちなさい、晴天白日、日本晴の氣持を早く取戻して下さい

危險な"破傷風"

生後一週間で命取る

折角赤ちゃんが生れて喜びも束の間、生後間もなく痙攣を起して病名も判らずに死んでしまふことが少くありませんが此の中には破傷風によるものが大變多いのです

これは初生破傷風といつて生後間もなく赤ちゃんの臍の緒の切口から破傷風菌が侵入して起る病氣で早ければ生後數日ないし一週間、遲くとも二、三日間の中に起ります。この病氣に罹ると、赤ちゃんは過敏になつて發作的に泣き、次第に口の周圍の筋肉が硬ばつて來て顎の關節も充分開かなくなり段々乳も飲めなくなる遂には體溫もずつと昇り痙攣は全身に及び大變苦しんで大抵死亡するといふ恐しい病氣です

野菜は新鮮なるを

三日經てばヴィCは飛ぶ

野菜にはヴィタミンCが多く含まれてゐるので、空氣の惡い都會に住む人々は血液の新陳代謝のために特に新鮮な野菜を多く攝らなければなりません

ところで野菜は煮るとヴィタミンCがなくなるから出來るだけ生食する方がいゝと云はれて居ますしかしある研究家の説によると野菜は煮たからと云つて必ずしもヴィタミンCがなくなるものではなく問題は新鮮であるか否かがヴィタミンCの多少を左右するのであつて、採りたての新鮮なものを煮れば少くならないが、二日三日も店頭にさらされたものはそれ自身ヴィタミンCがなくなりつゝあるので煮れば一層なくなつてしまふわけだといつてをります

新京中央通（新京神社前）電3 二三四二 科醫院

お茶で眠れぬ時の心得

梅干に限る

▽……お茶に浮かされて眠れない時、梅干を二三個食べますと大抵眠れます。これは昔から茶道の先生がお弟子さんに稽古をする時の秘法で、抹茶を飲み過ぎた時等にも效果があります

▽……またロイマチスや肩の凝りには梅干十二、三十箇を水約四合の中に入れて土鍋か土瓶で一時間火で煎じ、その汁の中にネルの布かタオルを浸して固く搾り、熱いのを患部に貼ります、そして熱いのと取換へて一時間程患部を溫め、ひどい時には一日に三、四回繰返すと大抵治ります溫めて後は必ず白湯でよく拭いておいて下さい

眼の衛生

近視豫防の七ヶ條

學年末が來て、女學生の花子さんも、小學生の太郎君も、毎日勉强で忙しい……それにしても、眼の衛生に氣をつけて下さい、視力保健聯盟では近視の豫防のために次の七ヶ條を標語として選び上げてゐます、進級はしたいが近視になつた……などといふことはあまり自慢になりません

第一、姿勢を正しく 勉强する時は机にもたれかゝつたり、體をねぢ曲げたりしてはいけません

第二、距離を正しく 勉强する時は眼と机との間隔は三十センチ以上離さねばいけません、上半身を眞直ぐにして、眼と机との距離がその位になれば姿勢も崩れません

第三、照明を適當に 勉强する時は百ルクス(一ルクスとは一燭光の光から一メートル離れた紙面の明るさです、廿四燭光の電球を紙面から半メートル離すと、大體百ルクスの明るさとなります)以上の明るさが必要です、特に細かい字を讀む時は二百ルクスの明るさがいります

第四、印刷物を選べ 參考書はなるべく大きい字で、鮮明に印刷されたものを選んで戴きたい、又色紙を使つたもの(たとへば赤い紙面に黒い文字)は非常に眼を疲れさせるものです

第五、眼にも休養を 勉强する時は常に氣をつけて眼を休ませねばいけません、たとへば三十分間讀書したら十分間は本から眼を離して外の景色を眺めるとか、眼をつむるとかしたいものです

第六、眼を檢査せよ 一年に一度は專門の醫者に視力を檢査して貰ひませう

第七、身體を强健に 偏食をなるべくしないやうにし、榮養分を取るやうにします、又散歩や運動を忘れぬやうにし……身體を丈夫にすれば眼も抵抗力を増して强健になります

街を和服で平氣歩く……

惣菜向の豚料理

鹽燒 豚肉はなるべく脂の無い赤身を選び、三分ほどの厚さに大きく切つて紙鹽にします、紙鹽のやり方は爼板に鹽をひろげてその上に白紙を打つて前の豚肉を並べ、その上に又紙をのせ手水を打つて鹽をふりかけます、其儘一時間ほど置きますと全體に鹽味がまはりますから、金串を三本打つて炭火で片面を焦目のつくまで燒きます、更に裏返して燒き、これを爼板の上にとつて金串をぬき、適當の大きさに切つて皿に盛ります

照燒 豚肉を二分厚に切り、醤油の中に三十分ほど浸けた後とり出して金串にさし兩面から燒きます、燒けましたら金串をぬき適當の大きさに切つて皿に盛り、上から鳥の羽か紙で照り醤油をぬつて出します、照り醤油の拵へ方は味淋一、醤油二の割合で混ぜて一度煮立て、鍋をおろし水溶した葛又は片栗少々を入れて再び火にかけ飯杓子でかきまぜどろりとなつた時火を止めます

玉子とぢ 煮立つた湯の中に豚肉を大切のまゝ投じて四五十分間茹で、とり出して薄く切り更に纖に切つて置きます、味淋少量を煮立て前の豚肉と豚の茹で汁を入れ醤油を加へて薄味をつけ、玉子を破つてよくほぐしたものを加へて手早くかき混ぜ、半熟の所を深皿に盛つてあたたかいうちに供します

山吹和へ 豚肉は玉子とぢと同様に茹でて纖に切り酢に入れて絞つて置きます、別に玉子の黄味を砂糖と鹽で味加減して湯煎にしたもので前の肉を和へて器に盛り、生薑の纖切りを酢につけたものを上にのせてすすめます、酒の肴にも大へんよろこばれます

健康ノ酒 一新 イツシン

廣東の花賣娘
上原げんと作曲
岡晴夫 二大ヒット流行歌
キングレコード

古物賣買
家具類、モーター、應接セット、電氣機具、オーバー、背廣各種あり
大經路一〇八 電②三四七九 太隆號

オール・スター・バンド
ビクター
アルバム 第十四輯
これてりあれ 春宵價千金!
洋樂は ビクター

二十萬圓のラヂユームレントゲンにも勝!
專賣特許 超短波治療器(アコマ)
超短波治療器とは驚異的卓効を全世界の醫學界に確認されたる最新最鋭の治療器であります
適應症 難病征服
大好評特價提供効果宣傳賣出し中
家庭用新型宣傳中特に兩極Ⅱ型八十五圓を特價八十圓
一階藥品部
三中井

博多式 水たき 天婦ら 福天
銀座新道 電三六六〇三

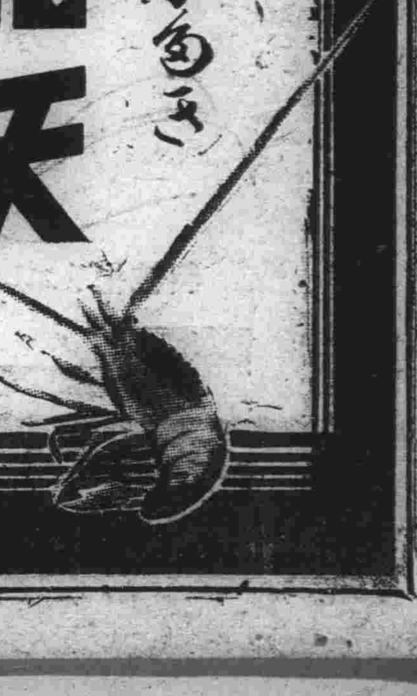

◉廣告の御用命は 電話(3)三三〇〇番へ

浮世百般から時局の心構
ネオンの華の黄色い氣焔

出席者
▼蘭子（新世界）
▼雲井（ミス東洋）
▼みや子（ニュー新京）
▼かづ代（モンテカルロ）
▼敏子（銀パレス）
▼つる本（東京）
▼北見（大新京）
▼のぶ子（サロン春）
司會者　梅林秀麿
本社側　小菅記者

我が社が街の評判娘を募集したところ果然物凄い街の評判となり、投書は積まれて山となり、係りを轉手古舞させる盛況ぶりを見せた、そこで先づその手始めとして其の中からカフェーと喫茶店に働くお孃さんばかりに集つて戴き、浮世百般裏の裏、あの手この手の四十八手、ネオンの蔭に咲くモロモロの話をお訊かせ願ふ事になり、司會をお馴染の漫畫家梅林秀麿畫伯にお願ひする事にした

▼梅林「ズラリと並んだ評判娘。何れ花やら菖蒲やら、綺麗な女の子ばかりの座談會にらッきょうの味噌漬みたいなボクを、セレモニーさせるなぞ流石は御社の企畫と感心したり喜んだりデス

物價の高い今日此の頃働けど働けど我樂にならず……エエイッ儘よッてんで外套や家賃を飲んぢやふ不心得青年や、六疊一間に奥さんと十九の惣領娘を頭に、昨日生れた末ッ子まで合計六七人の子澤山役所に出れば自分の娘に恰好位の若輩課長にアゴでこき使はれ、限りなき前進を續ける夜店のステッキ氏等等が、酒は涙か溜息か、心のうさを捨てに來るんだから、お對手する皆さんも並大抵の事でないとお察しする次第デス

情は人の爲ならず、何も功德です。人材拂底の折柄、彼氏達に元氣をつけてあげるのも或ひはお國の爲になると謂ふもの、大いにハリキッて下さい。サテ一體、皆さんはどの位の年配のお客を好まれますか」

▼蘭子「先づ丁年未滿の方は好かれませんネ」

▼雲井「同感!!お若い方は直ぐに妾達を戀愛の對象となさるんですもの」

▼みや子「夫れにお若い方が、ヂャンヂャンお金を使ふと、例へどんな理由にせよ、妾共は一應心配致しますものネ」

▼かづ代「でも、二十五六から三十五六位の方は朗らかで好い所あるわョ。年齢は兎も角として、大體、仕事を忘れて朗らかにお友達と飲んで冗談の一ッ二ッも謂つてる人が好きだわ

來るとすぐお友達と議論が始まッて、議政壇上に立ッた代議士みたいに口角泡を飛ばせ、妾達が一寸でも側でお話でもしようものなら、コラッ女給達はだまれッ、燕雀何んぞ大鳳の志を知らんやなんて呶鳴る人、こんなのどうかと思ふわ」

▼雲井「マア。妾達が燕雀で自分は大鳳の積りなのね。齋藤氏以上の失言ね。譴責處分にしたいわよ」

▼梅林「友人と連れだッて行くから議論も始まるんです。カフェー通ひは一人に限るデスな。それ古語に日ク、色にはなまじ連れは邪魔とネ」

▼のぶ子「いけません。矢張りお友達連れの二三人が宜しいですのよ。始めの二三回はネ。その後はお一人で來てシンミリと飲むの。それがコッよ」

餘り飲むとお體に毒よ

▼梅林「シンミリと飲むんですネ。ヅブ六のグデンになつては駄目ですか」

▼敏子「そんなにお飲みになつては體に毒ですし土曜か祭日の前夜以外は明日のお勤めに差つかへますわ」

▼鶴本「それに第一妾達お對手に困りますもの」

皆異口同音に「妾達、餘り飲めませんのよ」

▼梅林「飲めなけりや、商賣上困るでせう」

▼かづ代「そりや數ある妾達の仲間には飲める人もあるわ。宵の內にお銚子五六本。氣分が好いとウヰスキーを一本位なんて人もあるの」

▼蘭子「その人本當にお酒が好きなのね。妾習はうかしら。でも飲んだ振りしてイナスと謂ふ手もあるからいゝわ」

異口同音「さうよ。飲んだ振りして、醉つた振りするのが一番よ。澤山のお客樣を一々お對手して飲んでたら體がもたないわ」

寫眞＝左から鶴本、敏子、雲井、北見、蘭子、のぶ子、かづ代、みや子の皆さん

もてる秘訣

▼梅林「カフェーに行つて、もてる方法を敎へて下さい」

▼のぶ子「授業料を持つていらつしやい」

▼梅林「敎へない所を見るとさては、お店で働いてる時は蒲團柄の樣な大振袖の着物着てるけれど家へ歸ると皆立派な內儀さんだな」

▼かづ代「まア失禮な。滿洲まで來て妻子を働かす樣な亭主は持ちませんョネエ皆さん！」

▼皆「ヒャー。無禮千萬だわ」

▼敏子「妾達の中で少しお高く付いた態度の人を見ると、キミは誰かの細君だらうッてすぐ謂ふのはこの人種ネ」

▼北見「あーのネ、おッすアン。細君が寄宿舍住ひしますか。可笑しくッて」

チップの相場　ビール一本猪一枚は暴外

▼梅林「もう勘忍々々、ところでネ。英語でチップ、日本語の御祝儀はどの位が公定相場なんデスか」

皆ペチャクチャ〳〵舌戦するどし。

皆ガヤ〳〵相談の結果「その番の人に三圓、御指名に五圓位、番外の方に一圓程度が通り相場でせう」

▼梅林「さうするとビール一本飲みに行くとして猪一枚を必要とするワケですネ」

▼敏子「隨分頭の惡い子ネ。そんな時は臨機應變よ。ビール一本位で十圓置いてゐてはたまらないわ」

▼皆「ビール一本のお客は問題外よ」

▼梅林「ビール一本飲んで、だまッてチップを二千圓位置いて行ッたお客に出合ッた經驗ないかしら」

▼のぶ子「新聞で見た以外、實際に逢ッた事ないが、あッたら妾嘆くわ。この非常時になんですッて」

三錢づつ貯金して私達が國防献金！
けふは白衣勇士へ奉仕を　お掃除とか、何んでも遣りますわ

▼敏子「本當に非常時の現在然も紀元二千六百年の今日、妾達としても何か一ッやり度いと存じますわ」

▼かづ代「妾共のお店では今年の元日から皆一日三錢宛貯めてやがて國防献金すべく努力してますの」

▼蘭子「毎月十二日の慰靈祭はお休みなので、同業の皆樣が團結して何か意義ある一日を送り度いと存じます」

▼雲井「決して高望みは致しませんわ。古來の日本女性の如く此の日一日を心靜かにお茶或は生花、又はもッと實質的に傷病兵の身の廻りの物のお洗濯」

▼つる本「忠靈塔沿道のお店のマスター達もキッと此の妾達の氣持ちに贊成して下さると思ひますわ」

▼北見「新聞社の方も應援して頂戴、眞劍なんだから」

健康日　體操も一案よ

▼みや子「妾達も日本女性に變りはないのですもの、やがては母となる日、産めよ殖せよの立派な健康體でなくてはなりません。その爲には毎月のこの日を健康日として郊外に出て健康體操をやるのも一案と存じます」

▼梅林「有難う。皆樣の氣持ちは流石評判娘の名に恥ぢません。充分に紙上に發表して讀者の應援もお願ひ致しませう。堅いお話の後で恐入りますが——」

▼皆「まア隨分神妙になッたのネ」

趣味　映畫に讀書　これが一番

▼梅林「映畫はお好きですか」

▼つる本「妾達と映畫は例へて謂へばお紅茶に角砂糖よ」

▼梅林「何んです。それは」

▼つる本「離れられない關係よ」

▼梅林「ハハア。それ程好きなんですネ。女給さんを主題にしたのなぞに涙をそゝぐのですネ」

▼北見「現實的で嫌だわ『光と影』なんて妾達の生活を批判してる樣なんですもの、洋物のペペルモコなんて好きだわ」

▼新京「『土』『殘菊物語』も好いわ」

▼梅林「皆さん。本を讀みますか」

▼皆「キング、講談倶樂部、月刊滿洲、文藝春秋等々」

▼雲井「そりや隨分難かしい飜譯物を無理して讀んでる方もありますわ。然し讀んでもそれが消化されなかつたら仕樣がないぢやないの。趣味なら別だけれど妾達の商賣上、物事を何んでも淺くてよいから廣く識る事が必要だと存じますわ其の點で皆樣の仰有る雜誌類が好いのだとも思へますわ。それから新聞も是非毎日目を通したいと心掛けて居りますの」

▼皆「イヤ、有難う御座います。ではこの邊で閉會にしませう」

ヒフテキ茶房

スタヂオ建設着手

北支の華北電影公司はかねて新スタヂオ建築準備中のところ、北京市內新街口大街に適當な敷地を得、さきに頃官民多數列席の下に盛大な地鎮祭を擧行、スタヂオ建設のスタートを切つた

ラヂオ RADIO けふの番組
十二日（火曜日）【M・T・O・Y 新京放送局】

朝
七、〇〇（新京）建國體操　七、一八（大連）入港船のお知らせ　七、二〇（新京）ニュース　七、三〇（大連）中等滿洲語講座　秩父國太郎　七、五五（新京）管絃樂（レコード）交響曲第六番「悲愴」ロ短調より（チャイコフスキー作曲）パリー音樂院管絃樂團（指揮）ゴオベエル　第一樂章（アダヂオ）第二樂章（アレグロ・コン・グラチア）
八、二〇（新京）氣象通報　八、五〇（新京）建國體操

晝
九、〇五（東京）經濟市況　九、三〇（東・奉）經濟市況　一〇、〇〇（大連）經濟市況　一〇、〇五（哈爾濱）幼兒の時間　一〇、二〇（新京）婦人の時間「日本女性史（四）源平鎌倉時代「武家時代の婚姻制度」大間知篤三　一〇、四五（大連）家庭メモ　一〇、五〇（大連）料理獻立　一一、五九（東京）時報　〇、〇一（新京）獨唱（民謠集）金承綾子　ピアノ伴奏柳模　一、鉢をさめて（日本民謠）二、遙かなるサンタルチア（イタリア民謠）三、ステンカ・ラージン（ロシア民謠）四、アイアイアイ（スペイン民謠）五、眠れいとし子（シシリー民謠）
〇、三〇（東・新）ニュース　四、〇〇（東・新）ニュース　四、〇〇（奉・連）經濟市況（新京）氣象通報　五、三〇（新京）シューベルト歌曲特輯（一）（レコード）歌曲集「美しき水車小屋の乙女」より　バリトン獨唱ヒュッシュ（一）さすらひ（二）何處へ（三）靜止（四）小川への感謝（五）憩ひの夕に（六）うたがひ（七）焦燥（八）朝の挨拶

夜
六、〇〇（新京）子供の時間　お話「お人形と兵隊」樋口紅陽　六、二〇（東京）コドモの新聞　六、二五（新京）講演＝對日＝「滿洲國の產業開發に付て」產業部工務司長　高嶺明達　七、〇〇（東・新）ニュース（新京）職業紹介、告知事項、今晚の番組　七、三〇（東京）國民歌謠「かへり道の歌」木曜會　ピアノ伴奏、阿部久子　七、四〇（東京）講演「米國最近の動向」外務省情報部長　須磨彌吉郎　八、〇〇（東京）ピアノ獨奏　高折宮次「奏鳴曲」ベートーヴェン曲ハ長調作品二ノ三　八、三〇（東京）ラヂオ時局讀本（新京）支那事變の意義と新中央政權（下）　八、四〇（東京）青年の時間「時局と青年の體力」醫學博士　古屋芳雄　九、〇〇（新京）敬弔自肅　九、〇五（新京）講演「英靈を迎へて」陸軍少將　金子定一　九、三〇（東京）慰靈祭實況＝講社員俱樂部祭場より　九、三九（東京）時報、ニュース　一〇、〇〇（新京）今日の時間　一〇、四〇（哈爾濱）北滿（謠曲）

ピルー印
急性 慢性 淋疾に
アナピオン
包裝　粉末 二五瓦 一〇〇瓦 五〇〇瓦　錠劑 一〇錠 二〇錠 五〇錠 一〇〇錠　（粉末有り）
大日本製藥株式會社　本店 大阪道修町　支店 東京本町
（知名藥店にあり）

つれない風に
固形 タンゴドーラン
つれない風にも散らない白粉——まア試してごらんなさい
風にも飛ばず、お膝も汚さず いとも樂しい心で新鮮な能率化粧の出來る固形タンゴを——こんな使い易い便利な白粉はないと、働く興亞女性は皆んなが皆んな固形化粧を樂しんでいる！
優美ビロードパフ付・大小二種あり

ホルモンの榮養で襟足の美を一段と生かすブルースは、面倒な白粉下がいらず他品の三分ノ一經濟量で驚くばかり美しい魅力の襟化粧が出來ます（大小二種あり）
白粉下の要らないエリ化粧料
ブルース
高級チタニウム主劑・ホルモン配合
★和裝の方色白い方には…白色
★一般御婦人の方には…肌色
★洋裝洋髪の方には…黄色

光枝（一）

櫻井辰雄

列車の動搖と小刻みな車輪の音が氣になつて、光枝は一晩中寢付かれなかつた重いぼやけた頭を座席の背にもたせて、うつらうつらとした瞼を薄目にあけたりとぢたり、そんなことを一晩中繰返してゐたのだつた前の座席の、兄妹らしい二人は、どちらもぐつすり寢入つてゐる。光枝の隣りの大阪驛から乘車した若い朝鮮の女も、かすかに開いた口と平べつたい鼻から、疲れたやうな寢息をたてゝゐた。

大阪驛を出てから、もうどのくらゐになるのか、列車は幾つかの驛に停まり、小驛を走り過ぎたりして、闇の中を只走りに走つてゐた。明るい車內はしーんとして、狹い通路には腰掛臺の下からはみだした折詰辨當の空殼や蜜柑の喰べちらかした皮などが、いつぱいに散らばつてゐる。暗い窓硝子にときどき遠いぽつんとした灯が映つて、それがしばらく硝子の表に漂うてゐるかとおもふと、やがて顫へるやうに流れて行く。

努めて眠らうとすればするほど却つてさうした意識が邪魔をするのか、眠れなくなつてゆくのを光枝はぢりぢりした氣持でもどかしがつた。スウツ・ケースからハンドバツグを出して鏡をのぞくと、はれぼつたい瞼の下に眼が充血してゐたバツグを開けたついでに煙草の箱を出して、一本喫ひ點火すると、生溫い車內の空氣に乾燥しきつた喉に烟が、いかつぽく絡んだ。かるいばかりで咳入りさうになるので、光枝は半分も喫はないその煙草を腰掛臺の下へ落した。くすぶりを下駄の爪先で消してゐると、急に列車の速力がゆるまつてきた。そして、それから暫くすると神戶のプラットホームへ滑りこんだ。

神戶ーー神戶ーー

人けのないホームの中に驛夫の錆聲が響いてがらんとした反響が返つてきた

驛を出る列車の、地を搯るやうな車輪の音が次第に消え、また單調な響きが傳はりはじめるころ、光枝は華やかなネオンに彩られた神戶市街を窓下に眺めながら、いつか快よい眠りに陷りはじた。

□

その頃ーー光枝は東京の銀座裏にあるルクセンブルグといふ酒場に働いてゐた井上といふ男と店で結ばれて、銀冶橋近いアパートに同棲し、そこから毎日店へ通つてゐたのだつた。光枝は井上のどこに惚れたといふのでもなかつた。たゞ毎晩のやうに通ひつゞけて來る井上に、それとなく口說かれてゐるうち、その彼の情にほだされたとでも言はうか、どうしても彼の言ふなりになつてやらなければならないやうな氣がしてきて、そのまゝ何時とはなしにずる〳〵彼の生活の中へ引込まれてしまつたのだつた。決して店の同僚の女達が騷いでゐるやうな戀愛めいたものでもなく、激しい胸の動きをおぼえるほど刺激のある過程でもなかつた。光枝が井上と一緒になつたのは、彼のじみな態度のなかに堅實な賴母しさを見出し、それに殘りすくない青春の體をなんとなく凭せかけてみたいやうな感情に驅られたまでの結果である。

井上は新橋際のマンモスといふレストランのコックだつた。さういふ處に働いてゐる者に多い神經質で色の白い、やせぎすな胸の狹い體質の男だつた。

同棲し始めてから二ケ月ほどたつた或る日。井上は店のコック長と些細なことで爭つた揚句解雇された。

「すまない。輕率だつた」

その夜、晩くなつて戾つた井上は何處で飮んだかひどく醉つてゐたが、夜中頃になつて醉ひが醒めると、不意に光枝を搖り起こして子供のやうに泣きじやくつた。

しかし、半月餘りの間、井上は就職できなかつた。毎日、光枝に元氣づけられて出掛けて行くのだつたが悄然と夜の街を戾つてくるのが常だつた。今では男のなかに喜びを得てゐる光枝だつたので、井上の煩悶はよく判つた。

「あたしが一生懸命働くから心配しないでーー」

むせるやうな夜の體臭のなかで光枝は幾度かうした言葉を囁き續けたことだらう。井上はさうした光枝の愛撫のなかに浸ることによつて、一日の徒勞も、煩悶も、すべて忘れ、狂はしい光枝の仕草に己れを飜弄させるのだつた。

それでも半月ほどたつた或る日、光枝が疲れて店から戾ると、明るい顏を久しぶりに見せた井上が就職できたと話した。翌日から井上は日本橋のS百貨店橫手に面した、或るビルの地下にある日本橋グリルといふ店へ通ひはじめたが、給料は以前と較べて心細いほど少かつた。しかし、生活のことを考へると、給料の多い少いを言つてゐられる場合ではないので、井上は滿足に似た氣持さへ抱いて働いてゐた。その井上の態度に光枝は感謝の念でいつぱいだつた。だが、光枝が井上の體質上の秘密をさへ感づいてゐたならば、決して彼をさうした場所で働かせるのではなかつた。光枝には打明けなかつたが、井上は肺浸潤といふ病ひを持つてゐたのである。陽の射さぬ地下のコック場での仕事が如何に彼の體に悪影響を齎したかは、その年の秋になつて怖しくもはつきりと現れた。

井上はアパートに近い病院へ入院を餘儀なくされた。そして、秋が深まるころには隔離病室へと移された。

井上の言葉によつて、彼が光枝に遺した日記は、彼が死んでから程なく病院の看護婦によつて光枝に手渡されたが、それにはその頃の彼のとげとげしい感情が亂れがちな筆蹟で記されてあつた。

落着き

正宗白鳥「他所の戀」（『中央公論』三月號）

面白い作だと言ふべきであらう。それに手法の上でも、一種變つた行き方をしてゐることが注目されるのである。自分を傍觀者の地位に置いて、平凡人の愛慾にひたつてゐる姿を描き、それに感想をつけ加へてゐるのだが、この作者の年齡のせゐもあらう、その感想の方が中々面白く讀まれるのである。いはゞ作者の落ち着きといふものがこゝに示されてゐるのだと言へよう。

題材への打ち込み方も、稀らしいくらゐに執拗であつて、一寸谷崎潤一郎式な味はひさへあるのを見出す。一風變つた近來の收穫だと言へよう。（御垣衛士）

過程

松本德一

トルストイの人生讀本を何度も讀みかへしたり、自分のこの苦惱は生理的に來てゐるんぢやないかと起き拔けに近所の家の間を驅けたり、體操したり深呼吸をしたり、それでもかなはなくなると裏山の松の林に行つて一日中寢ころんだりしたものである。

その當時は自分で自分の腦中の整理が出來ない感じで、ぢれつたさにいつそ腦をひと割りして洗濯する事が出來ればと眞面目になつて考へもしたものである。

人の前に出る事が何よりも嫌ひ、何時も机の前に頰杖ついたり、時によると父の目を恐れながら、蒲團に晝間からもぐり込んだものである。

そんな風だから友達といつてたくさんはなく、氣に入つたのが一人よく訪ねて來た。

何時もさうしてゐるものだから友達も最初から寢室の戶を開けて來る。友達が來ると別に入れと言ふのでもなく、少し話をすると決つた樣に空氣銃を提げて小鳥打ちに出かけた。

友達は中學二年Kといつて頭の禿れた男だつた。何かいはゆる凡人肌ではなく利己主義と言ふか、自尊心が強いと言ふか、そんな所があつた。

それに或る強いものを持つてゐた。或時家から遠く城跡のあたりまで行つたかへりみちどちらともなく或る話か出た時、私はKのその言葉の慘忍さにハツと思つた事があつた。

それは動物の本能とは言へ、恰度カマキリの樣なものだつた。

ハ、ア……私は何か發見した樣な氣持で、長い枯れた桑畑を拔け椎の林のある小山の木株に腰かけながら樂しい氣持でゐた。

富士山が非常に美しかつた事を覺えてゐる。

Kはまだまだ樂しいなと思つた。

その頃私は秘かにそして強く過程と言ふものを信じてゐた。自分は必ず現在の苦惱から脫する事が出來ると、そしてその時から眞の自分が現れると言ふ事を。

だがそれは容易な事ではなかつた。

今想ふと滑稽極まる、又悲壯な景色であるが、或日耐へかねた私は村の西を走る山脈の、一番高い峰の禿げた頂上に坐り、一心に神よ神よと念じた事がある。もう斯うなると氣狂ひ沙汰である。

自分で自分が今に氣が狂ふぞと言ふ恐怖觀念に襲はれるやうになつてしまつた。

夏で炎天の陽光が暑かつた。自分の馬鹿氣た姿を笑ふ氣持と、馬鹿！馬鹿！その嘲笑的氣分がいけないのだと叱りつける意氣が自分の腦中でこんがらがつてゐる。もう駄目だ。

私は急に目の前が黃色になつた樣な氣がした。

その時私は如何にも明い樂しい聲を聞いた。それは下の池で魚釣りに興じてゐる聲である。私はフラフラしながらもぢつと耳を凝らした。

と、池の奧の方にあたる木立の下で。ハ、アと笑ふ聲がした。それはまぎれもなくKの聲だ、きつとKの級友と來てゐるのだと想像した。そして彼の今の少しもこだはりない聲と、丸い顏がさとつ私を明るくした。

そして本能のまゝに生きてゐる樣な彼と、自分の行動に、一分の反省をも許し得ぬ自分の氣性を考へてみた。年は二つ違ふが彼はきつと私の樣な過程は通らないだらうと。

民衆劇の研究（三）

（歐陽予倩）

大内隆雄

たとへば支那の皮黃戲の如き、もとは民間に生れたものであつた、それがひとたび帝都に入り、相當な時間を經ると、その價ひは百倍にもなり、內容は漸次成熟し、技術も漸次成熟して來た、しかし一日一日と平民からは距つて行つた皮黃戲が思ふさま發達すると、平民はそれを享受し得なくなり、漸次冷淡になつて來た。彼等はやはり彼等の　子をうたつた、彼等の花鼓調を唱つた、花鼓戲を演じたのは田長の家長、里長であつた、彼等は花鼓調の中から彼等の農繁期の樣子を見出した、茶を摘む時の有樣を見出した。その中では張といふ大工と素といふ機匠とが相罵る、またこちらの家の娘と向ふの家の息子が戀愛を語る、米を背負ふ孝子あり、虎を打つ勇士あり、田舍の事を田舍の者がやるのだから非常に面白いのであるーー本格的な芝居よりも面白いのである、遠近の村庄の男女、老少が爭つて見に來たのも不思議でない、しかし官府では禁止しようとした、それはその中に兩性の偸情密約の餘りに度を過ぎたものがあつて或ひは制裁を加へようとまでしたのであつた、しかし藝術的方面から言へばその成長を助くべきで、何も悉くを禁止すべきではなかつた。又ペーヂエント式な出會があつた、それは敎育といふ點からその發達を助くべきものであつた、しかしその間に惡質の者が乘じて騷ぎを起したりするのを恐れ、これを嚴重に禁止した。前淸時代に出會を禁止したのは革命黨を怕れたのであつた。民國以來各處戰爭が頻りに起り、農工そのものは甚だ苦しんだ、それに常に戒嚴が行はれとても立ち上ることは出來なかつた。これらのものは甚だ好いペーヂエントになるのである、我々は彼等を導いて迷信から引き離し光明の路へ向はしむべきである。

支那の舊劇は內容と形式の方面に於いて多くの平民の需要には應じ得なくなつてゐる。それはただ大都會に存し得るのみである。田舍ではやれず、田舍の人間は享受も出來ない。彼等は舊戲を見るよりも花鼓戲を見た方がよいのである。花鼓戲の材料はつねに變る民衆の環境と需要によつて變る。しかし私が漢口で見た花鼓戲は都會に入つたために、もとの精神を失ひ、歷史故事に重きを置き京班の鑼鼓、排場をけんめいに學ぶやうになつてゐた。實に惜しいことである。

海

西谷正夫

港　灯　霧

凍みこほる白い華

あゝ

紫よ

靑水沫

黑いびらうどのその感觸か

海……か

感覺の夢

ヘリオトロープ

少女に匂ふ

絲の花絲が少女の倦怠にピリオドを打つ。

清淨な白百合の孤獨に觸れる搖籃の唄に

忘られゆく薔薇色の夢

少女の靑褪めし感傷に匂ふ

眞紅の絨氈

溫情の潮騷にふるへる華奢な肩のふるへ

深夜

鮮やかに感覺する遙い日の情熱

泥濘の路に

婉然　微笑する生活の懷疑である。

運勢

適確なる運命鑑定は信用のある易斷所で

高島の活斷こそ千金の價値!!!

運勢 適業 性相 姓名 氣病 其他

場所 新京寶山百貨店前 高島易斷所

中小商工金融

輕便迅速

東省實業株式會社

（駐在所 新京特別市大同大街四〇六 東拓ビル內 電話②四一九七番）

雜誌讀むなら富士 花も實もある讀物揃ひ！

誰にも面白い家庭大雜誌！

富士

四月號

現代小說 小島政二郎先生傑作 感淚記

嘆！死よりも強い母性愛の尊さよ！愛こそは人の世の光である 混血の怪盜のさんげ錄!!

新連載 德川家康 鷲尾雨工

見よ、始めて描かれる人間家康の赤裸々な姿!!

若き英雄家康の眞面目躍如！素晴しく面白い大雄篇！

人物小說を描いて文壇隨一の稱ある鷲尾先生が、多年蘊蓄の材料を提げて世に問ふ大力作！逞しき家康の生涯は、戰亂悲慘を極めたその生立ちから、戰國の檜舞臺に活躍する勇姿に及ばうとする。英雄待望の今日、是ぞ何人も必讀の好讀物！

かりそめの母 野澤純

山の正義 橋爪健

闇取引を根絶せよ！炭燒く村に熱血正義この好漢あり！

特別讀物 スパイ物語 三大讀物

國民よ！心せよ！某國間諜團の暗躍！

武器なき戰士 防諜藝者 木村毅

國際都市上海の底に渦卷く怪奇な事件！驚くべき大陰謀!!

秘密の鍵 亂麻 北村小松

國に捧げた身に戀は無情！うら若い命を散らす女間諜!!

女間諜の拳銃 坂部護郎

痛快講談 野狐三次 神田山陽

維新秘話 露艦沈沒 太田黑克彥

芝居綺譚 生きてゐる幽靈 松浦泉三郎

新作落語 おばけ 柳家金語樓

時代小說 諍ひ折檻

現代小說 春告ぐる嵐 白井喬二

冒險探檢實話 川口繁

戰線挿話 軍國婆さん 西村天樂

藝界感話 藝道今昔談 松本幸四郎

國策完遂 私の簡素生活 林學博士 本多靜六

時代小說 鵜龜武士道 川口松太郎

明朗小說 求婚足袋 南達彥

愛國小說 櫻の宴 山岡莊八

映畫小說 素晴しき喧嘩 朝倉貞夫

藝道物語 寶生血塗の面 橋爪彥七

傑作コント特選集

女性は善なり

蟻とキリギリスの話 英國 ソマセット・モーム

社長の秘密 志摩達夫

幽靈の殺人 西田多賀夫

電報 蘭郁二郎

漫畫大笑館

滑稽漫才 即製動物園

圍碁上達法……瀨越七段

將棋上達法……花田八段

時代小說 愛怨三巴 新版天下茶屋 吉川英

現代小說 熱血哀艷 拓士の妻 竹田敏彥

定價七十錢 送料三錢

大日本雄辯會講談社發行

本年度陸上界展望

【1】 陸上競技協會主事 山下宗

昨年十一月二十日の理事會並に本年一月二十七日の新京中銀倶樂部に於て開催された地方代表委員會の結果、本年の主なる競技會も其の決定を見、東亞競技大會の模様も略決定したので今茲に主なるものを列記して見よう

※　※

ズシーンのトツプを切つて開催されようとするのが日本東京並に大阪に於ける紀元二千六百年慶祝東亞競技大會で、期日は六月六日より九日まで東京、六月十四日より十六日まで大阪にて開催される他に橿原神宮前に於ても行はれる豫定である、滿洲國よりの陸上競技關係參加人員は四十名内外にして、種目は十八種目、他にマラソンがオープンゲームとして行はれる、參加國は日滿支の外比律賓が參加することが確定した以上本競技は相當白熱化するものと豫想される

即ち日本は全種目に全勝を期し、それに對し滿洲國はフキルドに於て走高跳二米の岡本、圓盤投、砲丸投のトルピン、鐵槌投の白石の各選手は堂々第一位を動かぬといふ强者揃ひにして又中距離界では一昨年名古屋に於て米國の常勝軍ウッドラツフを破つた于希渭選手を以つて對し、中華は三段跳の張立三、八百米の李選手など昨年の新京南嶺グラウンドに於ける活躍を見せて相當目覺しき躍進があると思はれる

※　※

尙ほ近く新支那中央政權が樹立されゝば又如何なる新人が現はれるやまた如何なる秘術ありや刮目すべきものがあらう、比島は未だ記錄は發表せざるも短距離界に於ては確かに滿華に一日の長があり先般行はれた臺灣との對抗競技に於てもよい記錄を出してゐるやうである

以上を綜合して見れば結局我が滿洲國は日本に次で第二位は動かぬ所であらう然し競技の成績は別として東亞大會は我が滿洲國が建國されて始めて參列する一大國際競技大會にして建國されて僅か九年にして斯くまで躍進し整備された陸上界を今堂々と東亞の檜舞臺に乘り出し運動競技を通じて曠古の聖典紀元二千六百年を奉祝すると共に相互の親交を增進せんとする趣旨を體し、以て我が滿洲國の熱と意氣を示すは我等の喜び之に過ぐるものはない

我等はこの大會に於ては曠古の盛典の慶祝の意を體し、しつかりした競技精神を以て正々堂々と戰ふことを心に誓はねばならない

自轉車繼走大會

寫眞上から滑氷チーム安達選手のゴールイン、第二コース工學院選手の力走、第一關門のタツチ

五大學OB戰

【東京國通】關東五大學OBラグビー戰第四日の早大對明大、慶應對學士の二試合は十日午後一時半より神宮競技場に於て擧行、早大慶應が勝つ

早大 28 {19—3, 9—8} 17 明大

慶應 21 {18—5, 3—7} 12 學士

甲子園南運動場に 近く大擴張工事

二千六百年記念事業に面目を一新

【大阪國通】阪神電鐵は皇紀二千六百年記念事業として、昭和四年夏開設以來幾多の國際、國內運動競技を行つて我が運動界にその偉容を知られてゐる甲子園南運動場を擴張することとなり、先づ第一次工事として現在五百米トラックを改修し正規の勾配をつけた一周六百米コンクリート自轉車道路を新設することとなつたが、この新コース前の一部に木橋を作り將來運動場外の一部に設けられる大廣場に連なるやう考慮されてゐる他中央入口の道路を地下道とし自轉車道路をくゞつてトラックに出るやうにあらためる筈で、これが完成の曉は同運動場の面貌を一新する事となつた なほ第二次工事として競馬場前に五千人收容の芝生スタンドの建設も計畫されてゐる

日本蹴球代表

【東京國通】大日本蹴球協會では例年の通り昭和十四五年度日本代表選手並に候補選手を選拔すべく竹腰委員長の手許で銓衡のところこの程漸く代表十三名候補廿七名を決定し九日發表した尙ほ代表並に候補は來る廿三日から四月三日東京本鄕帝大球場に於て合宿練習を行ふことになつた、來る六月擧行される東亞競技大會蹴球代表は合宿參加選手中より選出する筈である

△代表選手 GK＝津田幸男(慶應) FB＝菊地宏(東大)大山政吉(東大) HB＝金裕澄(成鏡蹴球團)末岡圀孝(早大)金容植(普成專出) FW＝右近德太郎(慶應出)金成玗(延禧專出)播磨幸太郞(慶應)二宮洋一(慶應)川本泰三(東大出)金喜守(成鏡蹴球團)

△候補選手 GK＝不破(早大)他廿六名

陸軍記念日武道戰

右上から弓道、銃劍術、左上から柔道、劍道の熱戰【十一日朝刊參照】

神宮冬季大會の奉仕を表彰

六中等學校に感謝狀

【東京國通】厚生省では第十回明治神宮國民體育大會冬季競技開催に當り嚴寒、天候不良の間にあつて除雪作業、走路踏固め等會場の整備に獻身的な奉仕をなした上諏訪、高野兩地元中學校に對し明治神宮國民體育大會々長、厚生大臣吉田茂氏から感謝狀を發送しこれを表彰した、表彰された學校は左の六校である

長野縣立諏訪中學校、新潟縣立高田中學校、長野縣諏訪高等女學校、新潟縣立高田農學校、新潟縣立高田師範學校、新潟縣立高田商工學校

野球と馬術は參加に決定す

東亞競技大會準備委員會

東亞競技大會第三回準備委員會は十日午後四時から國通會議室に於て鈴木委員長以下大使館協和會慶祝委員會より各一名並に加盟協會理事、地方事務局より七名合計廿六名出席、種々協議したがそのうち關東州は日本側選手として出場することになつたので滿洲國內に居住する者のみより選拔することゝなつた、また留保された種目漕艇は不參加、馬術は役員一名、選手七名野球は役員二名、選手十九名とし、馬術と野球の參加決定を見た、これで全員監督、マネージャー廿一名、選手は百七十二名となり合計百九十三名の大選手團を派遣することになつたわけである、日程左の通り

△五月廿八日午前十一時大連發△五月卅日早朝門司着同午後一時門司發△五月卅一日早朝神戶着△同神戶發△五月卅一日夜半東京着△六月六日乃至十日東京大會△六月十日乃至十六日近畿大會△六月十七日正午神戶發△六月廿日早朝大連着或は六月十八日神戶發、六月廿一日大連着

吉利 整形 內臟 一般 外科
吉利医院
中央通り四六番地・大新京日報社向側 電(3)三四六九番

三色羊羹
新京滿人組合加盟店 和洋製菓 峰長春堂
電3 三一九 五四四七番
市場內支店 電3 二八四二番

清料理 東明 吉野町 電(3)二一一七

家傳 辻の紅灸 新京 寶山前

料理 大吉 富士町三 電(3)三一五九

008.F.027
三共 SANKYO
胃腸强化 榮養增進
タカヂアスターゼ
(登錄商標)
强力な消化力は、胃腸機能の衰退に原因する消化不良、食慾不振延いては榮養增進の目的に凡ねく賞用せられて居ります
(30錠 ￥.40…其他各種)
三共株式會社 東京・日本橋・室町

牛乳は
衛生に誇る 新京ミルクプラントへ
支配人 野口吉美 電話(2)二八五七番
(御見舞に牛乳券を御利用下さい)

綠醫院
入院の設備あり
住吉勝也
長春大街三〇二(若草寺前向) 電話(2)五一〇〇二番

パン
カネタ製麵麭工場
第十一回全國菓子大博覽會 壹等賞 金牌受領
學校 官廳 商店 御用達
西四馬路 電話(2)一八六六番

卸入染物
旗
旗・幕・幟・腕章 染元
大椙旗染部
新京梅ヶ枝町(京三条通) 電話(3)三〇四一番

畑医院
內科 性病科 產婦人科
豐樂路モンテカルロ隣 電二一三二〇

抵抗力の給源
消化管の強化

氷點下何度
といふ嚴寒が繼續すると、消化機能が鈍麻し一寸した飲食物も、障碍の原因となつて、胃腸カタルを起し易く、また運動不足から、胃のもたれ、便秘を招來して、食慾不振に陷り易い、その結果、全身の榮養が衰へ、抵抗力減退して、感冒に罹り易く、慢性疾患は著しく增惡の傾向を取る

複合藥用酵母劑
若素(わかもと)は、酵素劑、炭末劑、其他一般の消化劑等に見る能はざる强力なる細胞原形質賦活作用を有し衰弱せる胃腸組織に再起の活力を注入するを以て、病者の消化管は自力にて、炎症、無力症を克服し、消化作用を旺盛に便通を正調ならしめ、健康なる食慾を喚起し榮養を充實して嚴寒に屈せざる强固なる體力を養成し得る

わかもとはなぜ効くか？
麥酒釀造等の副產物として製產される酵母劑は、味をよくする爲め、白米其他の混入物があり、かつ釀造中アルコールの濃度が高まると共に、ビタミンB1の吸着力を失ふ等の缺點があるが純粹に藥用として培養される若素(わかもと)には、かゝる惡條件なく、しかも酵母に缺けた所を、アスペルギルスNK菌で補ふので、ビタミンB1 B2……B6の全複合體は未だ嘗て見ざる程度に濃厚となり、澱粉消化ヂアスターゼ、蛋白消化プロテアーゼ、脂肪消化リパーゼ以下の酵素群に於ても專門の消化劑を凌駕し、類似藥の企て及ばぬ强力なる細胞賦活力を發揮する。

藥價低廉
粉末九〇瓦 錠劑三百錠 一圓六十錢
粉末二七〇瓦 四圓五十錢
錠劑一千錠 五圓

世界へ輸出
WAKAMOTO (海外一般發賣名)
若素 (滿洲支那方面發賣名)

東洋一の藥用酵母培養工場完成!!
胃腸榮養 若素 わかもと

東京芝公園 わかもと本舖
支社・大阪・臺灣・京城・奉天・北京・上海・漢口

勤勞奉仕の歌發表

協和會中央本部動員科では十一日午後五時から中銀クラブに於て先に公募してレコード化した「勤勞奉仕隊の歌」並に體操の發表會を開催引續き座談會を行つた【寫眞はその體操發表會】

二千六百年展 自二十五日至三十一日 寶山で開催

二千六百年奉讃展は日本精神の神髄を展觀するものとして開催の日をまたれてゐるが、國都においては二十五日から三十一日まで寶山百貨店六、七階で開催と決定した

日滿經濟共同委員會南滿視察

日滿經濟共同委員會の一行は十五日午前八時新京出發大東港、水豐發電所ダム、宮原本溪湖煤鐵公司工場、宮原昭和製鋼所等を視察、二十一日午後八時二十分着京の豫定である、一行の氏名左の如し

委員 蔡外務局長官、三浦大使館參事官、稻垣拓務事務官▲隨員 三宅少佐、鹽谷關東局事務官、高嶺企業部司長、石坂經濟部參事官、小澤大使館通譯官、內山軍囑託、孫外務局秘書官、影山外務局事務官、江口大使館囑託

新自動車路線

鐵道總局では三月十日から開原驛＝石嶺驛間及び小北岔＝金川間の旅客並に手荷物の自動車運輸營業を開始した、なほ齊々哈爾市內の齊々哈爾局地線旅客運輸も同日から開始された

國都武道界の華開く

本社主催 全新京武道大會

二千六百年の春を祝ふ戰 第四回 を四月七日開催

國都武道界スケジュールの華として待望されてゐる本社主催第四回全新京武道大會は滿洲帝國武道會新京支部後援の下に來る四月七日午前九時半より滿都の期待を浴びて八島小學校講堂に於て華々しく開催されることになつた、本年は時に日本紀元二千六百年を迎へ意義ある慶祝記念大會が各所に催され、輝く皇武日本の意氣を大いに揚つてゐる、これに併行して開催される本々會は國都武道界の異色ある對抗戰として知られ愈よ本年第四回を迎へるところとなつたが、年年其權威を高めて、本年もその盛況を既に豫想されてゐる、集まる諸豪を退けて晴の榮冠を得るは何チームか、昨年の度制覇者柔道部の極光會、劍道部の滿炭、弓道部の滿鐵果して再連覇の榮を得るや、此牙城に迫る古豪新進の意氣はまさに沖天を突くものがあり、晴の優勝チームは豫想に難い、この豪華版は戰捷の春に展開する武道精華の繪卷であらう、出場團體は左記規定により來る廿八日迄に本社武道大會係宛申込まれたい

一、出場團體資格 新京に在住する各武道團體

一、出場選手資格（各團體所屬員にて編成す）柔道、劍道、弓道共大將三段、副將二段、中堅初段、四將、先鋒は無段者とす、大將三段なき時は二段にても可なり、中堅初段なき時は二段を出すことを認めず、要するに下位の者は上位位置に出ることを得

三、試合方法 オーダー變更を認めず、柔、劍道はトーナメント式、弓道は總射點取

四、勝負方法 柔劍道は一本勝負點取、弓道は各人十射點取（但し大將は一點五分とす）同點なる時は代表者を決す、代表は二回迄とし、倘引分の時は抽籤又は優勢勝とす

五、柔道試合時間 大將七分、副將以下五分、代表決戰は十分とす

六、審判規定 滿洲帝國武道會柔、劍、弓道審判規定

七、個人優勝者は團體試合における勝數の多き者を優とす、同點數者あるときは再試合を行ひ決す

右の要項以外の事項は當日の幹事の合議により處理す

一、賞品 優勝團體優勝旗並に優勝盃（優勝旗持廻）優勝團體各個人に個人賞優勝個人に個人賞

一、申込期日 本社武道大會係宛三月二十八日迄に申込むこと、試合組合は主催側役員にて行ふ

一、連絡箇所は本社武道大會係（電三―三八八〇、三一三〇〇）

末綱胖氏 メトロ電球へ

八面玲瓏國都各界の人氣を一人で背負つてゐた名秘書役電業會社秘書課主事末綱胖氏は今回功成り名遂げ後進に途を開いて引退、奉天に在るメトロ電球會社重役として滿洲電氣界に更に貢獻することになつた

同氏は滿綫から南滿電氣に入り、電業會社創立さるや入つて秘書役となり、爾來今日まで十年一日の如く社務に精勵し、玲瓏潤達の資性は國都各界の人氣を一身に集めてゐただけにその掛冠は痛惜されてゐる

故竹田宮大妃の正寢移柩の御儀

【東京國通】去る八日薨去あらせられた竹田宮大妃昌子內親王殿下の正寢移柩の御儀は、十一日高輪南町の御殿で嚴かに執り行はせられた、奥十疊の日本間の正面に屏風を飾き、厚疊の上に御褥を敷き簾をかけて正寢は莊重にしつらへられ、午後七時半御緣故者、宮內官など着床、御靈柩は宮家職員などにより奉仕され喪主竹田宮、同妃兩殿下、秩父宮、同妃兩殿下を初め奉り各皇族方、御近親の佐野常光伯夫妻に扈從せられて正寢に移し邦にをさめ參らせた、白木の案上に飾られた御劍に勳一等寶冠章菊燈の火かげに輝いて御悲しみ新なるうちに奠饌の儀あり、かくて御喪主の宮恭々しく御拜禮、各皇族方諸員の拜禮ありて御祭儀を終へさせられた

室町校に窯設備 灰皿を試作

鄉土藝術によつて兒童の情操教育を施さうと新京室町小學校では全滿初めての試みである窯を校內に設置、十日陸軍記念日の佳日をトして窯開きを行つたが初の製品は寬城子の練瓦土と大石橋の白土を混合して燒いた鄉土色たつぷりな灰皿と樂燒（四季）で窯開きを記念して關係各方面へ寄贈した【寫眞は窯と第一回製品】

二百萬枚を採集 指紋管理運營を強化

世界にトップを切る施政機關として滿洲國が誇る指紋管理局は過般その機構を擴充强化したが、更に十一日の國務院會議に依りその官制改正と臨時職員配屬の兩件を決定しこゝに現在百萬餘を保管してゐる指紋を年內に二百萬以上に採取增加さすべく馬力をかけることになつた、改正の大要は技正、事務官各一名、薦任技士七名（計四十七名）增員等全體で十二名を增すほか臨時職員の配屬に依り指紋技術職員訓練所（新設）や職能登錄事務等に振り向けるものであるが、これに依り同局では近く公布を見る暫行民籍法の施行に備へるほか、勞務者指紋を充實させて二重登錄や不正移動を防止し、個人識別を完全にして犯罪搜査及び防止に一層拍車を加へる事となつた

麻雀同業組合から 廿五回の獻金 三十圓を本社寄託

新京麻雀同業組合代表青木運之助氏から十一日午後同組合第二十五回目の獻金三十圓を受託、直ちに獻金手續を了したがこれは同組合員が一昨年三月から每月朔日打荘一卓につき十錢を釀出し關東軍恤兵金をつゞけてゐるもので、獻金申合せ當時は麻雀全盛時代で組合員も十數軒あつたが時局柄漸減、今月は十一軒となり釀金者左の通りである

大和俱樂部、銀座くらぶ、親俱樂部、大三元、アルシーアル、アサヒ俱樂部、綠一色、帝都クラブ、興越俱樂部、大陸クラブ、交樂俱樂部

肺患學徒が增加 教務部對策樹立に大童

時局の要請する國民體位の向上について、駐滿大使館教務部では中等學校の入試全廢を初め體操樣式の改善並に時間の增加等あらゆる體力增進方策を講じつゝあるが、このほど完成した中等學校の昨年度中における疾病統計によると一割强の疾病者のうちその六割が肺疾患であるといふ憂慮すべき事實が判明した、當局では早速これが善後策を考究學校衛生の强化について再檢討を加へることになり、新年度の保健對策樹立を前にこの程事務學校醫會議並に衛生婦會議を開催、狀況聽取を行ふとゝもに今後の方針について指示を與へたが、なほ教務部では近時綜合的には向上しつゝある反面肺疾患生徒の增加に對しては深甚の考慮を拂ひ、これが撲滅のため學校事務醫の增加を始め衛生婦の資質向上等各方面から生徒の保健衛生の强化を圖るべく、新年度豫算の決定を待つて具體的保健對策を樹立することになつた

商工公會職員會

新京商工公會では十一日午前十一時より定例職員會を開催、協議事項として新京觀光協會よりの補助金申請方を附議し之を承認、報告事項として

一、王紹廷參事辭任の件

一、新京製パン業組合よりの製パン値上に關する歎願書受理の件

一、新京燒酒組合よりの歎願書に關する件

一、日滿實業協會及日滿經濟懇談會會場地變更の件

を附議、製パン組合よりの陳情については之を政府並に市公署に廻附することとし、燒酒組合よりの提出分については資料不備のため再提出方を要求することとし、實業協會總會地變更は大阪の豫定のところ東京と變更と報告あつた、尙省商工公會聯合協議會は來る十三日開催の豫定であり、これに先立ち同十二日提出議案について下打合會が開催される筈

パンの問題です 値上して下さい 業者、原料高に悲鳴

菓子原料の昂騰から悲鳴を上げた新京菓子製パン同業組合ではかねてこれが値上方について寄々協議を重ねてゐたが、監督官廳の意向が値上に反對なので、かくては經營困難のため轉業の已むなき者も現はれ業者の死活問題であると、十一日市公署並びに商工公會に對し、小麥粉、砂糖、調味、燃料その他を從來價額と對比した明細書に製品卸値を附して値上嘆願書を提出した現在のパン類の値段は康德六年四月改正されたものだが、その後主要原料たる小麥粉を始め原料全般に亙つて昂騰がこの度の値上案となつて現はれたもので成行注目されてゐる

南洋一番機

【東京國通】南洋定期航空一番機は十一日午前五時五十分サイパンを出發、午後三時十七分豫定より早く橫濱基港に安着した、サイパンよりの所要時間九時間廿七分、驚異的快記錄である

天津、新京柔道 引分に終る

天津鐵路局對全新京對抗柔道試合は十一日午後五時より八島小學校講堂に於て擧行、兩軍十五名出場し試合は兩軍の實力全く伯仲して近來稀に見る力のこもつた熱戰が展開され頗る興味あるものであつたが、接戰の後引分けとなつた【寫眞は試合】

天津　新京

岩野（引分け）王

山本（業二本）木村○

○坂元（大外刈）木村

木村（引分け）兒玉

植本（引分け）內藤

內村（引分け）近藤

笹井

吉園（捲込み）伊藤○

○大橋（小內刈）伊藤

○大橋（小內刈）丸田

○大橋（小內刈）田中

大橋（引分け）河野

清水（崩四方）柳瀨○

○折橋（崩四方）柳瀨

折橋（捲捲込）古賀○

山崎（大內刈）吉賀○

武山（引分け）古賀

白鳥（引分け）富樫

小原（引分け）中津

○園川（內股）伊澤

園川（體落し）岩科○

村上（引分け）岩科

一糸紊れぬ體制 森野夫妻芬蘭を語る

【門司國通】猛威を揮つたソ聯機の猛爆に曝されたフインランド首都ヘルシンキに決然と踏みとゞまり、松下紘次郎公使を扶けて日の丸の國旗を死守、日本男子の心意氣を北歐の地に示した同公使館附の森野五郎氏（三三、東京市出身）は富美子夫人（三二）を同伴十一日朝大連より門司寄港の日滿連絡船うらる丸でシベリア經由一年七ケ月振りに歸國

同船で神戶經由歸朝したが同氏はソ聯空軍の爆擊を邀擊實兵よく防戰に努めたフインランド軍及び國民の覺悟をつぎの如く語つた

ソ聯機の空襲の一番猛烈を極めたのは昨年十一月三日より十二月五日までの間で一日三回乃至五回も爆擊を繰返して、吾々はその都度公使館として宛てられてゐるケンプホテル地下室にあつて活動を續けた、この空爆猛威には相當多くの損害を蒙つてゐるが、フインランド國民は最後の一兵まで武裝に身を固め萬一の場合に備へてゐる、婦人團體も有してゐるが、娛樂機關等は一切停止し全部軍に提供するなど國をあげ一糸紊れぬ交戰體制を整へ打倒ソ聯に向つて邁進してゐる

六年度の優秀作品は？ 文藝賞銓衡に着手

從來戲曲、小說、放送劇、映畫臺本、樂譜など各部門每の優秀作品に贈られてゐた民生部大臣賞は本年度から全文藝作品を通じて最も文化向上に資した珠玉一篇に授與しその意義を高からしめることとなつたが、その新制度による初の大臣賞をどの作品に贈るべきかを決する康德六年度最高文藝作品銓衡打合會は十一日午後二時から厚生司長室に開催、民生部、總務廳、弘報處、協和會、弘報協會、滿映、電々、滿日文化協會、新京音樂院、滿洲文話會各代表が推薦作品をもちより審議の結果、近く今月中に銓衡委員會を組織し更に多數の推薦作品を各方面に求め正式審議を開始することとなつた、なほ打合會に提出された推薦作品は

菅野正男著「土と戰ふ」古丁作「平沙」小松作「蒲公英」大內隆雄譯「原野」（以上文話會）大內隆雄譯「原野」（文化協會）

の四篇であつた

聾になつた國務院の耳 ……外線電話修理に大童

國都の偉容、あの壯麗な國務院廳舍全體が十日夜來全くの聾啞化し國政中樞府がとんでもない半身不隨となつてしまつた、同廳舍は康德三年十一月完成以來まる三年と四ケ月を經てゐるが當時の工事が不完全だつたためか百本以上もある外線電話の鉛管に溜水個所が發生被覆部分がその水を吸收したために銅線に錆を生じたり各線が附着したりとかく具合が惡く、國務院の電話はをかしいぞとの評判が高くなつたので、總務廳庶務科では思ひ切つてその全修理することとなり中央電話局工事員十餘名により十日夕から徹夜で修理にかゝつたものゝ、思ひの外の難工事で一晩徹夜すれば片づく豫定が十一日午後三時に延び、更に十一日夜も徹夜しなければどうやら完全にはならない有樣である、かうした原因から滿洲國の中樞神經の耳と口に異狀を生じたのだから同廳は勿論參議府興安局や折から開催中の國務院會議までその餘波を蒙り、國政運行の澁滯も甚しく能率も低下する始末に總同廳庶務科長も躍起となり自身工事場に乘り出して工事員を大いに督勵中である

實驗農村檢討會

農業滿洲における地方農村の實情に適合する農事指導奬勵方策を樹立して一般農政の指針たらしめやうと產業部では昨年五ケ年計畫で新京ほか全滿四ケ所に實驗農村を設置、民度、經濟その他實地に即應した指導方針の下に農村生活の全面的向上を目指し農事行政機關農事試驗場など各分野においての積極的協力もあつて着々健全農村の建設に邁進しつゝあつたが、この程その第一年度を經過したので十一日午前十時半から軍人會館で實驗農村事業打合會を開催した、關係各省縣の擔當員並に關係農試、開拓總局、協和會、產業部などから三十餘名出席、指示事項、事業經過報告、事業計畫並に年次計畫その他を附議したのち農產物增產計畫と實驗農村指導その他に關して懇談の後散會したが會議は十二日も續行される

同順街火事

十一日午後六時市內同順街九四寬城子署前豆腐商王德銀方から出火、同家を全燒して同卅五分鎭火した

かぜトンプク ぢきよくきく 橋本散

七分隈

六十九歲の今日まで風邪一つ引かぬ鐵のやうな身體と精神の持主大村滿鐵總裁に健康の秘訣を尋ねると、裸體體操と禁酒のお蔭だと云ふ▼俗人と異つて逸話らしい逸話を持たぬ大村さんだけに裸體體操は唯一の逸話であるが家にゐる時はともかく旅行のときは如何にするのか、そつと伺つて見ると「何、きみい、汽車の中では裸體になれないが、その他の場所では譯はないぢやないか▼お互に同じ身體だ、何處がをかしい、だがどうしても工合の惡い場合には早朝寢間着のまゝそこらを散步するんだがね、それがまた鹿爪らしい自動車の案內と異つて大へん勉强になるよ」とはどこまでも謹嚴居士大村さんらしい言ひ方だ

天氣豫報

けふの天氣 西後北の風晴後曇一時小雪模樣

きのふの氣溫 最高一度〇 最低零下三度八

ア 春衣裳の御案內

御召　錦紗
名古屋帶　袋帶
春コート地　春羽織地
大島紬　結城紬
訪問着　絞り着尺

御婚禮衣裳も豐富に取揃へて居ります是非一度御清覽の程を！純綿ガーゼ肌着一枚 二、五〇

みしまや 日本橋通 電(3)二五三五番

Trade Mark Huiji 55.
春物見本出來揃ました
純毛生地新柄豐富に取揃へております
優秀な商品豐富な商品を是非御高覽下さいませ
背廣三揃 八〇・〇〇ヨリ一八〇・〇〇マデ
合オーバ 八〇・〇〇ヨリ一六〇・〇〇マデ
大連市磐城町角 三島屋 電話 五六〇五一 一四〇九番

高級清酒 滿洲櫻 新京櫻屋商店

貸家 一、八疊間 一間 御希望の方は獨身者に限る 八島通六番地 小森

賣家 舊附屬地大通事務所及店舖向 詳細は電話③五〇四八番へ

淋病 治療は責任ある根治療法によられよ
婦人病、蓄膿症、皮膚病、胃腸病、其他の慢性諸病
東京 樂生堂HS線新京療院 新京祝町二ノ四（西本願寺西隣入）

たのしい御入學と御進級には
宝山の学用品 十一日より
新京 宝山
各階に豐富
一階 新着學生靴賣出し
二階 小學生服賣出し
三階 特製學生机と本箱陳列
五階 新學期用文具賣出し
五階 ランドセル特價提供
次の定休日…十八日

課題 (13)

簡豊子
桑原宏（繪）

彼の白い顔には髪が亂れかゝり、その悩ましげな眸から、彼女は目を外らせられなかつた。修治の手は何時の間にか彼女の片手を摑み、熱ぽい兩掌がじつとりしめつけてゐた。

「貴方は何故、さう、理も否もないんでせう」

遼子はその手をそつと振りはなした。

「愛が理で出來るんだつたら、誰も苦しみはしない筈です」

「貴方は女の理性に蓋をすることを知つて居るのね、惡い人だわ。手から肩へ、肩から額へ、額から……唇へ」

「さう、唇へ……」

素早く片手がそれを防ぎ半身を起した彼女は

「貴方は利己主義！」

「愛は惜しみなく奪ふ、と言ひます」

「では、奥さんは？捨てられて？」

息づまるやうな沈黙の中で、修治はその面の筋肉をも動かさず。

「君がお望みなら……」

遼子は眉をひそめ、目を伏せた。

「ねえ、君は何時か僕にかう言ふ話をしてくれた事がある。或る女が、愛する男の爲に一生日蔭の身を送り男を出世させた。男は功成り名遂げて後、始めて眞の幸福に氣づき何も彼もすて女の許に歸つて來た。名のみの彼の妻は、唯一の自己慰安として居た地位まで失はれるのに絶望して、夫を追つて來てその場で短銃で射殺した。幸を夢みたのは束の間、女は殺人犯人の名の許に牢獄につながれる。幾年か長い年月の後未亡人として地位を全うした彼の妻が、臨終の際の告白で總てがわかり、成長した彼女の娘が、始めて知つた生の親を迎へに牢獄を訪ねる」

「映畫の話と現實の話と一緒でせうか」

「君はそれを、唯、映畫の話だけでしたの？」

「勿論ですわ、若い娘で、そんな犠牲を望む者があると思つて居らしたの」

本當に意外だつたらしく遼子は何時にない熱心さで言つた。修治は一寸默つて居たが

「それならそれでいゝ、どうせ、君が始めから戀愛遊戯のつもりだつたなら」

「そんな事はどうでもいゝわ。貴方に奥さんがゐらつしやる以上……。唯、私は初めはいゝお友達になれると思つて居ましたわ」

「では、何故お友達になれなかつた？」

「貴方に聞きたいわ……私はこんな奇妙な問答にはあき〳〵しましたから」

「それは僕は君を愛した。いけないと叱つても、惹かれてゆくのはどうする事も出來なかつた。誰に咎められても仕方ない。しかし、果して、そんなにこれは咎められる事だらうか」

「私、本當の事を言ひませうか」

苛々しく遼子は叫び出して、すつくり立上ると木蔭を離れ、片頬に笑を含んで彼の前に立つた。一語々々句ぎりこむやうに、彼の目を凝つと見つめ、それは恰度、凍つた火花のやうな不思議な美さで……「或る所に女が居ました。その女はまた若いくせに、何も彼にも倦々して退屈て居ました。彼女にとつては親だつて兄弟だつて、煩はしいだけにすぎませんでした。彼女は世間の出來事は、全部第三者の目で見て行かうと決心しました。遠くから、笑ひもせず泣きもせず冷やかに見て行くのが、一番世間を捨てる事だと思つたからです。勿論、彼女が最も冷たく見る者は、彼女自身でした。彼女は泣いて居る時でも（あんなつまらない事の爲に、あんな事が原因で泣いて居るのだ）と、自分で批評する事を忘れませんでした」

中古カメラ売買
乾寫眞機店
新京銀座電(3)二三九〇

内服藥にあらざる
獨自の殺菌
淋疾

淋疾に對し、内服藥にては、尿道粘膜の側管、或は深層に潛在する淋菌を徹底的に撲滅することは不可能にて、從つて分泌物、淋絲は容易に消失しないのである。

慢性と再發の 淋疾 新療法

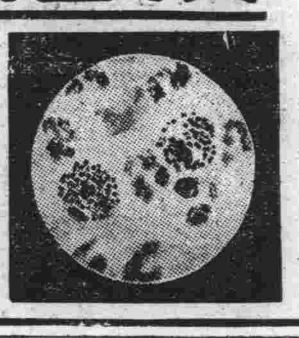

一本にて數時間

然るにウラルゴールとは内服藥にあらず、また勿論洗滌藥、注入藥にもあらず淋菌に對し殺菌力强大なる新發見の銀と色素とを化合したる粉末にて、此の粉末は極めて簡單安全なる方法によつて尿道内へ挿入せられ、そのまゝ尿道粘膜に密著しつゝ數時間にわたり尿道内にて直接的に殺菌と滲達の兩作用を持續するものなるが故に、急性の場合は勿論、内服藥にては撲滅しがたき粘膜の側管、或は深層に潛伏する慢性、或は再發性の淋菌を徹底的に殺菌し、分泌物、淋絲を本格的に消失せしめ、再發防止に奏效するのである。

ことに用法簡單、且つ内服藥の如き胃腸障害その他なんらの副作用なく今や大學病院を始め各方面に賞用されつゝある。

日英米佛 特許製法

ウラルゴール

淋疾適應症
一、感染早々の患者には、短管十本入を使用されたし。
一、慢性、或は再發の患者には、最初に短管を使用し、次ぎに中管十本入を使用されたし。
一、惡性か、或は數年にわたる固疾慢性症の患者には短管、中管の次ぎに長管を使用されたし。
▼使用法は頗る簡單にして安全
▼一日一本或は二本使用のこと

價格
短管　十本入　二円。中管十本入二円五十錢。長管十本入三円。
（外に大量入、病院用あり）
各地の藥店及びデパート藥品部にあり
内地に限り代金引換にても直ちに發送す

ウラルゴール説明書進呈
總輸入發賣元　友田合資會社
東京市日本橋區本町三ノ一
電話日本橋（二六〇・二六一・四四七）
振替口座・東京・一九三八
U.O.212

列車発着表

大連方面行

行先	時刻
大連行	前二時三十分
奉天行	六時廿五分
釜山行	八時
奉天行	八時卅五分
大連行	九時三十分
營口行	十時三十分
四平街行	十二時三十分
奉天行	後一時五分
大連行	一時四十分
大連行	二時三十分
大連行	三時廿五分
四平街行	四時五十分
釜山行	六時五十分
四平街行	七時四十分
大連行	九時四十分
大連行	十一時三十分
奉天行	十二時三十分

哈爾濱方面行

行先	時刻
哈爾濱行	前三時四十二分
德惠行	五時十五分
哈爾濱行	六時三十分
哈爾濱行	八時十分
哈爾濱行	九時
哈爾濱行	後十二時五十二分
哈爾濱行	三時十五分
哈爾濱行	五時三十分
德惠行	七時十分
哈爾濱行	十時卅五分
牡丹江行	十二時四十五分

圖們方面行

行先	時刻
吉林行	前七時五分
羅津行	八時卅五分
圖們行	九時四十五分
吉林行	後一時
牡丹江行	三時二十分
吉林行	七時廿五分
淸津行	十時五分

白城子方面行

行先	時刻
白城子行	前八時廿五分
白城子行	十時五十五分
前郭旗行	後五時三十分

大連方面より

發	時刻
大連發	前三時卅二分
大連發	六時十八分
奉天發	七時四十五分
大連發	八時
四平街發	八時四十六分
四平街發	九時四十分
四平街發	十時卅二分
釜山發	十一時四十二分
奉天發	後十二時三十分
大連發	三時
大連發	四時二十分
大連發	五時二十分
營口發	六時四十八分
大連發	八時二十分
奉天發	九時廿五分
釜山發	九時四十五分
奉天發	十一時三十分

哈爾濱方面より

發	時刻
哈爾濱發	前零時三十分
德惠發	二時二十分
哈爾濱發	六時三十四分
牡丹江發	七時四十四分
哈爾濱發	十一時三十分
哈爾濱發	後十二時五十分
哈爾濱發	一時三十分
哈爾濱發	三時十分
哈爾濱發	六時四十分
哈爾濱發	九時三十分
哈爾濱發	十一時三分

圖們方面より

發	時刻
淸津發	前七時五十二分
吉林發	十一時廿四分
牡丹江發	後二時十分
吉林發	五時廿一分
圖們發	八時四十分
羅津發	九時三十分
吉林發	十一時十五分

白城子方面より

發	時刻
前郭旗發	十一時一分
白城子發	後六時卅二分
白城子發	九時五分

大阪商船出帆

門司、神戸行

船名	日
黒龍丸	三月十三日
扶桑丸	三月十五日
熱河丸	三月十七日
鴨綠丸	三月十八日
吉林丸	三月十九日
うすりい丸	三月廿一日
うらる丸	三月廿三日

（午前十一時大連出帆）

三角、鹿兒島那覇行
大同丸　三月廿九日　午後三時大連發

事務所＝大連、奉天、新京 哈爾濱、驛とビューローで連絡切符發賣

廣告の御用は　電話(3)三三〇〇番

日本郵船株式會社
大連、長崎、鹿兒島航路定期

鹿兒島行淡路丸午後五時發

大連發	長崎	鹿兒島
三月九日	十二日	十三日
同廿一日	廿四日	廿五日
四月二日	五日	六日
同十四日	十七日	十八日
同廿六日	廿九日	卅日
五月八日	十一日	十二日
同廿日	廿三日	廿四日
六月二日	五日	六日

大連行淡路丸午後三時發

鹿兒島發	長崎	大連
三月三日	四日	七日
同十五日	十六日	十九日
同廿七日	廿八日	卅一日
四月八日	九日	十二日
同廿日	廿一日	廿四日
五月二日	三日	六日
同十四日	十五日	十八日
同廿六日	廿七日	卅日

日日案内
廣◇三行　一回金六十錢
告◇波屆　一回金四十錢
料◇五行　一回金八十錢
金◇十行　一回一圓八十錢

代書とタイプ印書は東一條通稻荷神社南一丁目南洲堂　電3 五一三六

看護　婦附添婦家政婦募集中　央看護婦會入船町　電3 四五〇一

古物　丸八商店　曙町二ノ一八　電3 六〇四一

被雇度　自家用運轉手經驗十年日本人北安路四・八號内小山迄

カメラ修理　新京銀座　乾寫眞機店　電話3 二三九〇

満鐵病院東側　新京犬猫病院　電3 三七〇一番

女中女給事務員ボーイ其他　男女の職業紹介　募集（日・鮮人）　ダイヤ街梅ケ枝町角岡野ビル　國籍紹介所　電3 二五〇九

サック　風化し易く用をなさざる品多し御用は專門の當店に限る　富士町二ノ一五　生好堂　電3 五四六七

※ミシン　新古ヲ不問、買ヒタシ御知ラセ次第參上致シマス　新京　佐久川　電2 一八四二番

トラックに依る運搬　大和運輸公司　電話3 六九〇八番　引越及建築土木料一般農産物麻袋の準備有

花環　戸川洋裝

失業路頭に迷ふ者共に本會人を求めたき者　新京東三馬路　電2 一〇八五　自疆會　自疆會結婚媒介部　ドシ〳〵御申込下さい

紫雲社　看板　塗装　新京大經路九四號　電話2 一六三番

たゝみ　室町公学校前　鶴殿兄弟商会　電③二四八一

電話買賣　電話金融　岩見電話店　電話月賦販賣　永樂町三ノ一一四　入島小學校前　電3 三一七番

電話及金融　高價買入　金融即時・長期秘密　月賦販賣　電話の御相談は最も信用ある　荻本電話店（御用の方は3 七六六）　新京入船町一ノ二二ダイヤ街丸石商店

印刷及帳簿　三友社　新京永樂町　電話3 三四二一番

滿鐵病院東正門前　今辨慶整骨院　電話③五三六二番

ほねつぎ

整骨專門　中央通り（中央通警察署側）　末松接骨院　電3 二三〇三番

官許タイピスト成業　授業午前、午後、夜間　入學随時　規則書進呈　新京新發路一〇五號　滿洲直賣所　電2 四四五二・四四五三番

威權の限界　タイプライター　タイピスト生徒募集　日本タイプライター株式會社　新京朝日通一一八　電話③3338・5684

特效藥安心散　慢性花柳病・皮膚病・關節炎・神經痛・リウマチス　特効あり御試藥を乞ふ　浪速町二丁目十八番地　吉光堂療院

鍼灸　浪速町二丁目十八番地　東二條通交番前　吉光堂療院　電3 三七三六番

がんばん　玉江　新京キネマ前　電(3)二八二八

タイプ印書　飜譯・立案　謄寫・代書　新滿社　祝町二ノ一四　電話3 二三八七

家傳お灸　神經痛、婦人病、胃腸病、淋病、あんま特設　中央通滿洲棋院裏　清水堂鍼灸院　電話(3)六七二七番

お茶と　お茶道具は　新京吉野町一丁目　みどり茶園　電3 四七七〇番

あんまん灸　鍼

胃腸病、神經痛、神經衰弱、小兒諸病、化膿病、肋膜炎　中央通り……　高橋鍼灸科院　電③五八六五番

灸川は　あんま　遠近を問はず御迎に御伺ひ致します　愛北堂　東二條通　電話3 二一三九

二笠町三の廿一　公會堂裏　電3 五五三三

質　第七博号屋

〇の御用は　質　ダイヤ街　荻本質店　電話(3)六二六七

質　貸出勉強　極く簡單　質流品大安賣　愛知屋　東二條通二五　朝日社脇　電③三五九五

料理　八千代　吉野町三丁目　電(3)二〇四六

質　七福屋　安全大邑流品　勉強出貸　入舟町一ノ一（朝日ビル）電3 5519

新時代の……　横濱屋

立ち食　松壽し　酒　松竹梅　松竹梅の酒藏　電3 五三七番

新京ダイヤ街　割烹　温泉閣　電3 五一八五・六一八五　下關直輸入の　ふぐ料理

肉鳥專門　鍋料理　わかもと　電3 五一八五・二九八八

御信頼の出來る歯ブラシ
△毛の質が良いから折れ毛、抜け毛せず、永保する。
△毛の植系方が合理的だから、齒の清掃と齦のマッサーヂに極めて有效である。
△柄が骨製（又はリオライト製）だから、熱湯消毒に耐へる。

よく噛みませう！

よく嚙むと　消化が早い

食物は嚙めば嚙むほど、唾液が澤山分泌されます。其結果、口中の食物が砂糖分に變へられ、しかも胃液や膵液の分泌が盛んになり、消化が早くなつて、營養の吸收が大いに促進されるのであります。そこで先づ何よりも……咀嚼力が第一と云ふ事になります。

ライオン歯磨は歯と齦を强化するのに極めて有效な成分を有して居りますから、咀嚼力の增大になくてならない科學的歯磨であります。

ライオン歯磨